青島時報

社址 南山路八號 電話 三三五五號 郵政信箱 一四三號

特准掛號…特別優待寄遞之報紙

第三千八百六十七號

〈今日出三大張〉

登記證 中宣會中字壹肆貳號 內政部警字陸貳捌號

電報掛號二五一四號

中華民國十三年九月一日發行

印刷所 蘭山路 醒民印刷局

本報價目		廣告價目	
本埠	外埠	普通	特別
零售每份大洋四分 每月大洋一元 半年五元四角 全年十元	每月大洋一元二角 半年六元六角 全年十二元四角	每英寸每日五角每月三元△全面每月二百元每日五十元△半面每月一百元每日三十元△長期廣告面議	△每英寸每日一元每月五元△全面每月四百元每日七十元△半面二百元每日四十元

青島交通銀行

信託部

信託存款

會計獨立　帳目公開

普通信託存款
1. 五十元以上即可存入
2. 存滿一年七天前通知 隨時即可提取
3. 專款運用保本分紅

特約信託存款
1. 五千元以上即可委託運用
2. 期限與運用範圍由存戶指定
3. 訂定特約單獨運用

四月一日開辦

印有詳章　承索即奉

地址 中山路 東鎮威海路　電話 五〇一一至五〇一五 五七五四・四三五八

金城銀行

◎資本七百萬元
◎公積金三百廿萬元

商業部 辦理存款放款匯兌代客買賣公債庫券及一切商業銀行業務

儲蓄部 專營各種存款如活期存款存洋一元即可開戶備有禮券滿期六月即可生利會計獨立責任無限

倉庫部 代客堆存貨物棧租低廉押款便利

總行 天津英租界中街

分行 南京 北平 哈爾濱 石家莊 南通州 上海 鄭州 開封 長沙 漢口 蘇州 定縣 常熟 大連 武昌 灌圖 新浦

青島分行 河南路號

電話 經理室五一八〇 營業室三七三八

儲蓄章程函索即寄

青島鹽業銀行廣告

本行創立於民國四年信用久著總行設在上海並於北平天津漢口南京香港廣州杭州等處設有分行各省會均有通匯機關

股本總額 壹仟萬元
已收股本 柒百五十萬元
公積金 五百六十四萬元

業務科目
營業部 存款 匯兌 押匯 貼現 放款 買賣有價證券
儲蓄部 定期儲蓄 整存零取儲蓄 零存整取儲蓄 本息合計定期整數儲蓄 存本取息儲蓄 活期儲蓄 定有詳章隨時送閱

電話 經理室四八二六 營業室二七九三

行址：河南路六十八號

電報掛號七七五號

膠濟鐵路發售青島遊覽往返減價票廣告

本路自四月一日起，照往年成例，由城陽以西各站發售至青島頭二等往返遊覽減價票，票價按八折計算，詳細辦法，開列於左

青島遊覽往返減價票發售辦法

第一條，此項減價票以城陽以西各站至大港青島往返乘車者爲限，第二條，此項減價票只售頭等及二等，第三條，此項減價票按普通票價核減百分之二十，塡給往返減價票，但往返票價於發售時一次收足，第四條，持此項減價票之旅客如搭乘一二兩次快車應照章另購快車加價票（快車加價票來回得分兩次購買但不得折減），第五條，持此項減價票之旅客中途各站不得下車，第六條，此項減價票如旅客請退回程票時除應將往程票扣足整價並扣百分之十之退票費外餘款退還客人，第七條，此項減價票有效期間自發售之日起往返以一個月爲限，第八條，此項減價票凡孩童未滿四歲者，免收票價，已滿四歲至十二歲以下者，按核減之數再行減收半價，第九條，此項減價票發售期間自四月一日起至九月三十日止，

律師盛家良受任卜內門公司法律顧問

本律師茲續受任青島英商卜內門洋鹼有限公司常年法律顧問如有侵害該公司財產營業信譽出品商標及其他應享一切法益者本律師當依法盡保障之責除訂約外特此通告

事務所 青島中山路二五號 電話五二二九七號

徐榮福律師通告

本律師茲受任青島磚瓦推銷有限合作社常年法律顧問此後如有侵害該社名譽信用及一切合法利益者本律師依法盡保護之責

事務所肥城路七號電話五〇二二號

山東建坨委員會第七次招標廣告

本會現須在金口場行村區王家灘至左格莊一帶建築房屋公路木石橋樑洋灰水管石漫滑坡活動房基土圍公路沿途標誌及路口柵門等項工程擬招商承辦並定於四月十八日開標凡願承包者可於開標期前至青島膠縣支路二號本會工程處繳納印刷費領取章程標單圖說等件如期投價可也

老牌品海香烟

人人樂吸

（每包售大洋伍分）

盛行數十年而不衰

其質味之美妙不言可喻

上海
中國工業煉氣公司廣告

宜採用純淨養氣

本公司精煉氧氣其純粹成分爲九十九成又八市間經售之次淨養氣約爲九十四成用本公司氧氣切割一英吋厚六十英吋長之西門子馬丁鋼板僅耗用二百二十六公升倘用市間經售之次淨氧氣須耗用四百四十二公升之多較本公司之氧氣消耗量多百分之九十五是以採用純淨之氧氣最爲經濟也現款售價每一千公升一元四角五分外埠另訂

山東總經理 大昌實業公司

廣西路三十九號

電話：四二一零二

閻將晉京報告匪情
白崖溝匪潰敗我向方山推進
黔軍收復盤縣蕭賀殘匪東竄

北平五日電 閻錫山以竄擾晉赤匪，迭受重創，現所餘僅千人，不久當可肅清，擬向中央報告此次共匪擾晉經過，並商洽將來防堵機宜，決於日內飛京一行，閻現已準備一切。

太原四日電 我軍各部，三日向白崖溝進擊，匪節節敗退，我軍一部，現正向方山縣推進，最短期內，可將匪圍殲，晉陝兩省交通恢復。

太原五日電 擾晉西殘匪被擊竄回陝北，其散在石樓境內，未及竄走者正清剿中，頃據電報，軍二日早在石樓境內，游擊於大楊家溝，及董家溝附近，將殘匪包圍，予以痛剿，匪不支拚命向南突圍潰竄，現正搜剿中，又據興縣傅司令電，我軍追匪於三十日晨，抵興縣，大蛇頭，與匪二三百名接觸，經猛烈痛擊，匪不支竄至界河口，與盤據該地之匪仍持險頑抗，經薛團繼續猛攻，並派便衣隊襲匪後側，匪前後被擊傷亡甚多，遂分夥潰竄，現我軍仍跟蹤追剿中，馬鴻逵代表康玉書抵并謁閻，洵晉省剿匪情形。

天津五日電 平日使館武官今井，海軍武官桑原，四日晨搭機飛晉，偵察共匪情勢，並晤駐并特務機關長和知中佐，六日飛返津謁松室，駐張垣日關東軍事聯絡員大本，四日午由通州訪殷畢來津，晤多田松室。

天津四日專電 津日軍部，四日由唐山閱軍歸，唐山日守備溫井部三百名屬第一師團，定十三日換防開北滿增防，新軍第五師團十五日與平換防軍同時開到，石井談，一，華北日駐軍擴充兵員數未定，此事在於東京軍部辦理，實現期尚未明確，二，多田司令官永見參謀長是否留任抑調轉歸，與擴充軍事相連，要須同時發表方知，三，日軍部並無在保定靜海通縣築飛機場事，亦未僞此要求，四，津東局子李明莊機場動工建築房舍，非對僞擴充駐軍駐屯用，修造若干幢亦未定，五，宋到津後與多田會見，除介識松室外，對冀察防共華北外交，確會交換意見，惟無具體結果，六，中日華北防共協定，訂有六條辦法事，係外間訛傳，實際未臻此地步。

北平五日電 松室孝良定九日由津來平，訪晤當局，作到任後之酬酢，並在東交民巷組辦事機關，共分四課，任調查，宣傳，各工作。

北平五日電 秦德純語記者，宋委員長返平期尚未定，外傳宋赴濟晤韓說不確，

北平五日電 張自忠日前來平報告察北近況，及察邊防共情形，茲以事畢，於四日午十一時四十分返察，處理省務，

天津五日電 山海關角山寺股匪，二日夜經僞保安隊擊潰，格斃二十一名，生擒七名，殘匪逃綏中，楊二股匪二日夜沿邊牆回竄羅文峪，與張慶餘部保安隊激戰中，

天津五日電 近邊遷各縣，自僞組織成立，聘有浪人充縣府顧問，洋行林立，賭毒氣瀰漫，民困財盡，均不聊生，故流爲土匪者益多，搶綁匪如毛，

貴陽五日電 軍息，蕭賀殘匪竄盤縣後，我軍即取包圍形勢，分路追擊，匪無法東竄，一日起復向西潰竄，盤縣即經我軍收復，蕭匪經平彝南竄，其先頭約二千人，二日竄抵曲靖東四十里之五彩溝，賀匪經平彝北東竄抵迤后所，顧主任電龍雲堵剿，並令追勦軍跟蹤急追，又電，徐源泉由渝乘車四日夜抵筑，晉謁顧祝同，報告剿匪情形，

福州五日電 閩西殘匪張鼎丞，鄧子恢等股，因我軍嚴格搜剿，勢難立足，分向閩粵邊界大羅峯潰竄，閩粵兩省軍隊，俟到指定地點，即向匪區總攻，張匪殘衆，現均圍困核心。

國府昨晨舉行
祭謁明陵典禮
林主席主祭情形極嚴肅

南京五日電 國民政府今晨九時，在明孝陵前召集京中各機關，舉行祭謁明陵典禮，由國府林主席主祭，各院部會長官各中委等陪祭，情形極爲莊肅，

粵商會呈請
緩征洋米入口稅
省行舉辦國內外匯兌

香港五日電 廣州市商會因米價飛漲，呈省府財廳，緩征洋米入口稅三個月，粵財廳四日批復滬中華礦業會，所請取消國民入口稅，以此案係奉省府飭令辦理，所請未便照准。

香港五日電 省行五日起，開辦國內外匯兌，已與滬國華等行訂立合約，

我注視有田
對華政策
外交界認有田明瞭我國國情
駐華日大使決由重光葵繼任

南京五日電 日大使有田於升任外相後，表示其對華政策，不必拘泥於三原則，京中對此項表示，雖頗注視，尚守緘默，據外交界觀察，有田表示，當係根據前次來華後之感念，苟能切實注意尊重中國領土主權之完整，中日關係之調整，自無困難，

南京五日電 外交界認有田三日在東京談話不拘泥三原則，係較瞭解中國國情，防共乃內政問題，我政府有力處置，

上海四日電 東京電，有田外相決意起用重光次官爲駐華大使，吉田茂爲駐英大使，日內正式發表，

南京五日電 外交界息，日本繼任駐華大使人選，原擬以重光葵調任，重光本人因不良於行，尚未同意，現又有以現任外務省東亞局長桑島充任之說，因尚未決定，故亦未向我徵求同意。

贛匪區解除封鎖
公賣處統予取消

南昌五日電 軍委會以贛省匪禍肅清，特電省府將各縣封鎖匪區，一律解除，公賣處統予取消，省府奉電後，轉飭各縣遵照，於電到之日起，解除封鎖，准許買賣自由。

滿鐵規定
開發華北計劃
舉辦電汽等各種事業

天津五日電 滿鐵規定開發華北經濟計劃，一，改良農產，改良肥料，增加華北棉產，二改良農村副業，創設消費合作社，三，介紹日方資本，與辦華北實業，俟石本理事由連會議歸後實行。

天津五日電 滿鐵津事務所依照開發華北經濟計劃，向各地投資，舉行電汽與自來水事業。

蘇俄發還
日兵屍體二具
屍體抬起運赴滿境
雙方軍隊舉槍致敬

莫斯科四日塔斯電 根據蘇聯與日本外交代表協定，已將二月二十五日衝突中被殺日兵二人屍體，於四月二日在蘇滿邊境鄰近衝突地點移交，參加移交典禮者，在蘇聯方面有該地邊防軍隊長哥喇令上校，遠東區邊防軍部代表哥班諾維赤上校，及軍醫台米道夫，日本方面有少校二人，軍醫一人，蘇聯方面有騎兵一隊，日本方面亦有軍隊越境參加，談判結果，詳記關於移交「一九三六年三月二十五日衝突被殺於蘇聯內之日兵二人屍體」草約中，二人一爲大尉，一爲兵士，當屍體抬起運赴滿境時，雙方軍隊均致軍禮，

莫斯科四日塔斯電 遠東邊防軍二十七人，因其在最近邊界衝突中，謹慎勇敢，已於今日獲得蘇聯獎章。

汪由捷克赴德
在捷曾經醫師檢驗
背彈不取出亦無妨

南京五日電 外部接駐捷克使來電稱，汪主席自到捷克，檢驗身體，略事息養後，三日下午一時已啓程赴德，四日可到達，繼續調養，聞捷克醫師檢驗結果，認汪背部子彈，即不取出，於身體健康，無甚妨礙，汪到德後，將再加察驗，並事調養。

魏道明昨抵滬
據談胡病愈即北來

上海五日電 魏道明五日乘坎拿大皇后號輪抵滬，據談，胡先生現患感冒，俟身體全愈，北方天暖時，即可北來。

世界動力會議
定本年六九兩月在英美舉行
各機關準備論文

南京五日電 世界動力協會，定本年六月二十一日至二十七日在倫敦召開第一次化工會議，又九月七日至十二日在華盛頓開第三次動力大會，及第二次巨壩會議，前會由該協會及英美政府邀我參加，我動力分會，以此種會議與我國原動力之開發，裨益甚大，除正式出席代表業經政府遣派外，並會分向國內各有關係機關及學術團體，徵求論文，茲悉全國經委會建委會實業等機關，均備有論文，一部份業已送去。

法將提出鞏固
歐洲和平計劃
對德國建議將完全拒絕
另提談判基礎繼續交涉

巴黎三日哈瓦斯電 今日自負責方面得悉，法國願意討論鞏固歐洲和平之計劃，並將提出此項計劃，用以答覆德國所提建議，法國對於德國建議將完全拒絕之，但將另提談判基礎，俾英國及其他羅卡諾公約簽字國及德國得繼續談判，法國爲表示誠意起見，將由駐德大使龐賽與德國進行談判，龐賽現正會同該國駐英駐意兩大使與薩勞總理及佛蘭庭外長討論起草法國對德覆文，以備於星期一提付閣議審核，

倫敦三日哈瓦斯電 法國擬將德國和平計劃，提交國聯會行政院審核，如或提出對案，亦擬一併交由行政院加以研究，頃據可靠消息，艾登外相昨日與法國大使戈爾平，比國大使馬希安會談之後，業已贊成法國此項辦法，英京消息靈通人士，以爲德國和平計劃，匪特羅卡諾公約各簽字國有關，抑且牽涉國聯會其他歐洲各會員國，自以交由行政院討論爲宜，較之僅由羅卡諾公約各簽字國繼續談話，實尤爲愈也，此在外務部人士亦謂，法國若能率先將歐洲和平建設計劃，全部移至國聯會範圍內處理，則英國輿論，必一致爲之後盾，不但英國政府之職責可以爲之減輕，即德國宣傳運動，對於英國輿論之影響，亦可從此終止，且德國和平計劃，經國聯會參預之後則所擬訂立之互不侵犯公約，即可按照集體安全制度，而成爲互助協定，實有百利而無一弊也，

法四大使舉行會議

巴黎二日哈瓦斯電 法國駐英大使戈爾平，駐比大使拉勞許，駐德大使龐賽，駐意大使尙伯蘭，已奉外交部長佛蘭亭電召返國，當於午後三時半，在外交部舉行會議，就德國備忘錄所造成之局勢，有所討論，至六時四十分始畢，出席者除外長本人與各該大使外，尙有國務總理薩勞，不管部閣員彭古，外部祕書長雷瑞，政治司司長巴日東，幫辦司長馬西格利，及外長機要祕書羅沙諸人，散會後，官方聲稱，政府堅持羅卡諾公約各簽字國二次會議，務當於下星期中召集開會云，據本社外交訪員探悉，外交部長佛蘭亭，對於德國備忘錄，現擬提出對案，刻方率同外部僚屬，從事草擬，甚爲忙碌，擬將此項對案，連同德國備忘錄一併提付國聯會行政院審核之，蓋德國備忘錄所載和平計劃，不獨與羅卡諾公約各簽字國有關，且亦涉及國聯會其他會員國，自以由行政院處理爲宜，關於此事，全閣當於下星期一日開會決定之，惟不論如何，當俟法國衆議院改選，本月二十六日開始之後，國聯會行政院始可討論此事也，此際外長已向英比兩國政府，堅請儘早召集羅卡諾二次會議，俾將德國備忘錄，共同加以研究，開會地點，或在巴黎或在比京白魯塞爾，在所不拘，至於羅卡諾協定草案所載「臨時制度」，（即法比邊界以二十二公里之地帶，劃爲臨時非武裝區域，及在談判期內，德國不在萊因河區域建造防禦工事）則羅卡諾公約各簽字國，應採何種步驟，亦將由會議提出討論，此項會議舉行之時，意大利決派代表出席，此層已由該國政府向佛蘭亭提出保證矣，

佛蘭亭等趕擬對案

巴黎四日國民社電 外長佛蘭亭及其同僚輩，刻正在趕擬法政府對德國備忘錄之意見書及對案，工作極形忙碌，俾得及時提出於下星期內法政府建議召開之羅卡諾公約國會議席上討論，據消息靈通方面之洩示，該項意見書及對案，亦將包含二大部，第一部，將引證各項事實及理由，聲明拒絕德備忘錄第一部，中有關法律各點之理論，第二部將以具體方式，提出法政府對建設歐洲和平之各項建議案，供羅卡諾公約簽字各國之參閱及討論，此項建議案之性質，似將較三月十一日備忘錄中所規定者爲緩和，藉以折衝德政府之和平計劃，蓋法當局雅不欲負閉塞談判途徑之咎責也，

柏林四日國民社電 英法二國所交換關於四國草案協定之函件二種，政府當局刻雖暫守緘默，未曾有所表示，顧此間半官報「德意志外交政治通訊」本日曾發表一文，極力加以指摘，字裏行間，對英法當局斯舉，似有深表拒婉之意，該文首先闡述換文之性質，一係有關羅卡諾四公約國參謀本部之會談者，一係英政府提供予法政府之保證者，繼稱，英法兩國斯提，適在德國提出其具體和平新方案之後行之，實係一種不友好的威脅表示，德國早已鄭重聲明，而參加談判各國，事先先擬訂任何方面合約，或先有以何不公正的默契，結果，徒使事態之解決，愈感困難，德政府屢次以友善的態度，誠摯的表示努力，從事和平運動，既絕未有任何準備，任何企圖以侵犯德國利益之野心，則所謂參謀本部之談話，所謂防衞籌劃之預擬，皆屬庸人自擾多此一舉，美國政府，即便認爲不能卸除其在羅卡諾公約上之保證義務，然亦何必孜孜於作軍事協商之一途，誠令人莫測高深，而益增對於現時局之憂慮也，德各界人士，對此問題之憤慨，可由此文窺見一斑，

羅卡諾會英主緩開

倫敦四日路透電 英外相艾登已拒絕法國所提出洛卡諾公約簽字國，即英法意比四國，星期三日在巴黎或比京舉行會議之建議，蓋以羅卡諾公約簽字國之會議，與定期星期三日在日內瓦舉行之十三國委員會會議同時開會，殊不相宜，且非必要也，

倫敦四日哈瓦斯電 政界人士頃宣稱，國聯會行政院十三國委員會，業已定於本月八日，在日內瓦開會，討論意阿兩國議和問題，屆時法國外長佛蘭亭，比國內閣總理齊蘭，英國外相艾登，自可乘便討論德國備忘錄，及其所發生之後果，原可不必召集羅卡諾第二次會議，外務部業以此意通知法比兩國政府，此在一般人則以爲關係各國，對於羅卡諾第二次會議之日期與地點，正在賡續會商云，

倫敦四日哈瓦斯電 關於法國所提羅卡諾第二次會議，當於本月八日在比京開會一層，此間政界人士均加以好評，以爲法國政府屆時必可提出「國聯會範圍以內之建設性質方案」，至法國對於德國毀約案，原來所持態度，仍係依照「羅卡諾公約所規定之程序」行事，而不必經由國聯會，因而各方不無此議之處，茲法國既已提出新方案，此種非議，已不復存在，而英法兩國對於今後所當採取之程序，亦已歸於一致矣云，

巴黎三日國民電 此間各界人士，注意，現皆集中於羅卡諾公約簽字國會議之召集，依照法政府之建議，此項會議，至遲當於下星期內於巴黎或比京舉行，外長佛蘭亭或將即於此會中，發表極重要之演說，詳細分析，並評述德政府所提之各項和平計劃，或竟提出相由對案，亦未可知，此項對案若果提出，則衆信其必將具調和三月十一日羅卡諾公約國之要求及德政府現所提出之和平計劃之性質云，

羅馬三日國民電 頃由可靠方面探悉，法國所提於下星期內召羅卡諾公約國會議之建議，意政府對之，似不致有反對之傾向，緣日來關於此項問題之談判，已早在進行之中矣，

倫敦觀察歐局平靜

倫敦三日路透電 政界料星期杪可望安靜無事，據外相艾登今日在下院所發之保證，聲明英法比三國參謀部間之談話，並不增重英國之政治義務，衆想此言大足安定人心，首相包爾溫已赴奇克斯，惟艾登今晚仍留外交部，本日訪之者，有意大使格蘭地，聞格氏復向艾登保證意國，願尊重英國在阿比西尼亞條約權利之整個全部云，同時據柏林路透訪員電稱，德政界不欲批評艾登之言論，德消息靈通各界則對於當德國正將作一種新建設性姿勢以奠定和平時，而艾登堅主進行參謀部間之談話，均表示失望云，

華沙三日哈瓦斯電 波蘭駐德大使李滋斯基業已奉令晉謁德國外交部長牛拉脫，當就德國備忘錄，有所商談，據一般人相信，波蘭政府，因德國和平計劃，對於西歐各國，頗爲詳盡，而於東歐各國，略而不談，未免失之歧視，乃令駐德大使向德國政府要求有所說明云，此際波蘭負責方面，對於德國備忘錄，尙未表明態度，

國家預算
已着手編製

南京五日電 二十五年度國家總預算案，已在着手編製，對教育建設等費，聞將略有增加，月內可編製完竣，

如此禁烟！

天津五日電 津市烟土公賣，已由察綏運到鴉片十萬斤，交津查緝處分令各土藥店出售。

第三路軍追悼
陣亡將士
王鴻一靈櫬安葬

濟南五日午後十二時電話 今晨第三路軍開追悼陣亡將士大會，韓等千餘人參加，王鴻一靈櫬，由公園發引，沿途觀者空巷，執紼者千餘人，備極隆重，午後四時在馬鞍山安葬。

陝北匪區田地
分給難民
給款購置農具

西安五日電 陝省府議決，陝北匪區無主田地，暫分給難民耕種，並以賑款一部給與購置農具耕牛。

榆林奇病
狂笑大哭一天即死

榆林五日電 此間天花傳染愈烈，現又發現黑癧奇病，染此症者，發狂笑大哭痛號，一晝夜即死，連日死二十餘人。

津進行改善市政計劃
蕭定明日晚宴各國武官

天津五日電 蕭市長定八日晚宴津英美法各國武官參贊等聯歡，津市政改進委員會聘陳寶泉，張同亮，王韜，孫潤宇，爲設計專員，進行改善市政計劃。

德王在百靈廟
召各盟旗開會
討論賑濟蒙災事宜
包悅卿在平籌募賑款

北平五日電 包悅卿談，昨接德王電，渠已到百靈廟，召各盟旗代表開會，討論賑濟蒙災事宜，余並奉命今晨往華洋義賑會募賑，日內準備赴津謁宋請求協助，

北平五日電 德王電包悅卿，刻已返廟，即將召集各蒙旗代表，開賑務會議，傳籌款救濟蒙災，並令包在平向各慈善機關籌募，包定日內召蒙古旅平同鄉，商募款事宜，並定下週招待中外記者，報告蒙災，乞各方援助，

賈德幹過日
將訪有田
交換對遠東問題之意見
招待記者縱談國際局勢
賈昨晚離華

上海五日電 英大使賈德幹，四日晚六時在華懋飯店招待中外記者，賈氏首稱本人奉派使華以來，與中國朝野情感均極融洽，今茲調任返國，不禁依依，中國近年各項建設，均有顯著進步，新生活運動之推行，尤見優良成績，目下中國雖尚有若干困難存在，但此係幅員廣大之國家所難免者，假以時日，自能一一解除，嗣答各記者問如次，問，華北走私，對英國在華商業利益，有無影響，答，此在英國一部份特種商品，誠感覺難爲走私之外貨競爭，但英國不擬採取何種應付步驟，但希望中國當局能以適當方法制止走私耳，問，英政府對遠東態度，有無變更，答，一仍舊貫。問，英日合作，在經濟上援助中國可行乎，答，安見其不可行，只須對關係各國，均能有利耳，至外傳英國將貸款中國建築粵漢鐵路支綫一節，則屬不確，現雙方並未進行此項談判也，但中國苟能清償已往之鐵路借款，英政府必可攷慮更借新債等語，賈氏末稱，過日本時，將在東京勾留兩日，會晤該國各當局，並與有田新外相對遠東問題交換意見云。

上海五日電 英大使賈德幹四日午十一時四十分，偕祕書等至市府拜訪吳鐵城，辭行時，談二十分鐘始辭出，五日晚九時登加拿大皇后號輪，當夜十二時啓程，經日本加拿大等地返國。

學校衛生會議
議決重要案件多項

南京五日電 全國學校衛生技術會議，四日上午續開大會，議決要案，計有一，衛生初步目標，甲，減少六年後消滅天花，乙，減少腸胃傳染病，丙，減少皮膚病，丁，設法治砂眼，戊，注意生活習慣，增進健康，己，培植衛生師資，二，工作基礎，甲，教衛機關及家長合作，乙，具有健全組織，切合實際及社會一般經濟情形，三，衛生教材，規定有體重，營養，扁桃腺，砂眼，表格統計，四，積極設施，甲，組衛生隊，乙，籌經費，丙，訓練人員，晚車赴常州遊覽，便中視察民衆機關，及參加該地風箏比賽，次日即返京，體育專家徐炎之隨行。

秦島關員被毆案
我尚未提出抗議
走私貨物充斥津門

南京五日電 秦皇島日浪人毆傷關員，並強迫走私事，秦皇島稅務司已詳電總稅務司，轉向關務署報告，因在財部調查期中，尚未提出抗議，

天津五日電 三日由北戴河留守營運津走私紗糖七百噸，人造絲五百件，正頭一二零四噸，各私貨或整車，或零担，均由北甯車輸，浪人走私團體，僱華工數百，在北戴河設密輸組合，專負私貨卸岸工作。

華北水利會召開
永定河堤防險會
改隸冀察政會令尚未到

天津五日電 華北水利委員會四日召開永定河堤防險會議，到永定河局長田振中，華北水利會科長高鏡瑩等，決請津武安縣府協助，派農工搶護，料由水委會供給，

天津四日電 華北水利委員會改隸冀察政會，該會須聽命經委會，頃經會命令猶未到，

褚民誼
赴常參加風箏比賽

南京五日電 褚民誼七日赴常參加風箏比賽

林主席今日接見
綏蒙會潘副委長
潘訪俞飛鵬請增設郵電

南京五日電 國府林主席定六日午前十一時，在國府接見綏蒙政委會副委長潘王，及沙王阿王山王三代表，典禮局已規定覲見禮節，並派文官參軍引導陪見，潘王及沙王代表等四日晨赴交部謁代部長俞飛鵬，報告蒙古地方交通情形，並請酌量增設郵電，以利交通。

滬西體會昨舉行
國際越野賽
王正林第一打破紀錄

上海五日電 西體會所主辦之國際越野賽，於今日上午十時半在上海虹口公園舉行，參加者計十二團體，全程萬公尺不足，結果王正林第一，成績二十九分卅四秒十分四，破以前三十分八秒紀錄。

董莊東西壩
昨日合龍

濟南五日午後十二時電話 黃河善後工程，連日猛進，東西邊壩，今日亦合龍。

中國銀行
股東總會
宋子文主席

上海四日電 中國銀行昨日下午三時，舉行第十九屆通常股東總會，由董事長宋子文主席，報告該行二十四年份營業及損益情形，並通過純益分配數額，及改訂章程等案。

安葬杜義
定端午節舉行
墓地業已擇定

南京五日電 監委杜羲後事，除安葬典禮定端午節舉行，撫卹費由中央國府撥二萬元外，葬地亦經擇定在棲霞山棲霞寺，墓穴建築等事，俟治喪委員會議竣，即可着手進行。

坦克車
發明人死矣

上海五日電 巴黎四日美聯電，歐戰中發明坦克車之伊斯欣將軍，昨在此逝世，享年七十五歲。

貪污殷鑑
康瑞符尅扣軍餉
被人告發槍決

北平五日電 前平電話局長康瑞符，調任東北軍通信隊長後，因尅扣軍餉，被人告發，奉蔣令，在西安槍決。

意機轟炸阿京
擲下爆炸及燃燒彈無數
阿老戰士以舊式槍射擊
國聯後日進行和議

阿京四日路透電 今晨意飛機五架飛抵此間，在天空繞飛數匝，繼有二架與餘三架分離，飛抵距地六十呎之高度，以機關槍轟擊飛行場，毀舊飛機一架，但未死一人，無綫電臺亦未被觸及，飛機出現天空後，一八九〇年參與阿杜華戰役之老戰士紛在全城高處以舊式來福槍向空射擊，子彈橫飛，其危害居民，甚於敵機，外人聞機聲軋軋後，而紛赴其本國大使署，署內地窖與壕溝，頓時為告人滿，警察行動，殊堪稱讚，彼等分赴指定之站所，防杜宵徒乘居民擾攘之際從事搶劫，二機翔翔本城與四郊約一小時之久，同行飛去，顯未中彈，阿后旋即偕同外使乘汽車赴阿拉基查視查損毀情形，當后返宮之際，曾受民衆熱烈之歡呼，未幾，內閣開會考慮續取保護居民之計劃，因料敵機早晚將再來轟擊也。

阿京四日國民社電 今日清晨，有意偵察機五架，飛抵此間，盤繞數匝後，旋即飛去，十時許，復有意轟炸機一隊，出現於此間空際，當擲下重磅爆炸彈及燃燒彈無數，阿軍高射隊，立即以密集之火力，加以還擊，顯無效果。該飛機隊直至近午始去，各處損失，刻尚不及調查，聞有飛機棚二處中彈着火，阿皇之御用機一架當被焚燬。

日內瓦四日哈瓦斯電 國聯會行政院十三國委員會主席瑪達里亞伽，昨曾依照該委員會三月二十三日所通過之決議案，而與意阿兩國接洽議和問題，頃決定召集該委員會於本月八日開會，俾將經過情形，尤其是與意國接洽情形，提出報告，屆時十三國委員會並當以切實任務，畀予瑪氏，俾與意阿兩國賡續進行談判云。

日內瓦四日哈瓦斯電 國聯會行政院十三國委員會，頃已定於本月八日開會，國聯會人士以為該委員會，既在主席瑪達里亞伽賡續與意阿兩國接洽之前，召集開會，可見此項接洽，仍在國聯會範圍之內云。

日內瓦三日哈瓦斯電 國聯會行政院十三國委員會主席瑪達里亞伽，日前曾邀請意國政府與該委員會直接洽商意阿兩國議和問題，當由意國政府覆函照辦，謂十三國委員會在耶蘇復活節後四月二十日左右開會之際，意國政府準備派遣代表出席云云，國聯會意國代表團常務秘書史高伯，頃以此項函副稿，錄送國聯會秘書長愛文諾備案，

日內瓦四日哈瓦斯電 國聯會行政院十三國委員會，定於本月八日開會，聆取主席瑪達里亞伽，與意阿兩國代表接洽議和經過之報告，據本社訪員所知，其內容不外兩點，(一)即說明自接受委託與意阿兩國接洽以來，所獲得之唯一成就；厥為意國政府已允在復活節後，派員出席該委員會，(二)即瑪氏曾向意國政府，詢商該國軍隊在阿國使用毒瓦斯情形；意國迄未答復，此外，十三國委員會除聽取瑪氏報告之外，並當決定此後所當採取之態度，至國聯會大會十八國委員會，即討論對意制裁問題者，此後究應採何項態度，十三國委員會亦當加以考慮，

日內瓦三日哈瓦斯電 國聯會大會所屬十八國小組委員會，係以討論對意制裁事宜為專職，該委員會主席華斯貢賽洛斯(葡萄牙代表)頃通知國聯會秘書長愛文諾，謂行政院十三國委員會主席瑪達里亞伽，現方多方斡旋，以期促成意阿和議，故十八國小組委員會，此際不擬召集開會云，

倫敦三日哈瓦斯電 艾登外相曾於本日午後延見意國大使格蘭第，有所商談，格蘭第又曾與外務次官汪西泰，舉行談話，據一般人所知，意國大使係向艾登與汪西泰切實聲明，意軍佔領阿比西尼亞國查那湖區域之後，對於英國在該處所有利益，決不有所妨礙云，艾登外相午後又曾延見羅馬尼亞外交部長蒂杜樂斯哥，

蘇俄探險機 一架失事
大隊前往援救

莫斯科四日路透電 俄飛機兩架，同行飛越北冰洋至佛蘭約瑟夫地，其中一架，在諾伐雅桑白拉大風雪中失事，餘機一架，今日安然降落威迦賓島，尚有一機，共載十一人，被迫降落腹地，現有大隊前往援救。

林白子綁案要犯
霍浦曼執行死刑
坐電椅後一分鐘發電三次身死
始終未承認有罪臨刑不發一言

特倫頓六日路透電 綁殺林白子案要犯霍浦曼今晚八時四十七分執行死刑，始終未承認有罪，渠入死室後，有來賓四十五人圍觀之，但霍不發一言，渠顏色慘白，有憔悴象，但不待挨挨，自向電梯趨去，霍坐電椅後一分鐘，發電三次後，經醫士三人證明霍已身死，霍妻在行刑前曾作最後一度之努力，擬救其夫，親自正式宣誓，指溫德爾為綁林白子之人，辦理霍案之檢察長韋倫資與紐澤西州長賀長曼乃作半小時之晤商，但結果為州長不復有展緩死期之權，於是霍之生命遂無望矣，

特倫頓三日國民電 綁殺林白愛子之霍浦曼，已於今日執行電刑，行刑地點在紐傑賽州感化監獄內，執行時間為今晚八時三十分，正式宣告執行死刑則在八點四十七分，霍氏於受刑前迄未承認罪狀，亦無隻字遺言，走近電椅時態度甚為堅決，未需他人援助，自行坐入椅中，當其行至行刑室時，周圍空氣甚為緊張，室門開啓時霍氏立於其前，僅有片刻，以待室門之全開，俾獄卒得自旁走入室中，霍氏上身穿一灰色之襯衫，露其前胸，褲係褐色，不復成形，足穿睡鞋，新由獄中理髮所為其理髮，光可鑑人，右足之褲已經撕破，俾便裝置電極，霍氏就坐電椅後，行刑人伊列華及其助手即將潮溼電綫週繞其全身，電椅之前則有證人十二人，新聞記者六人靜聽其遺言，但霍氏迄未有何陳述，行刑人漸走至椅後，開啓銅箱之鎖，並在電椅之旁佈置橡皮，以待其助手之信號，然後撥動電扭，一響之後，霍氏身體向前蜷曲，於是再行切斷電流，重行增加極度電流，始行關閉，數分鐘後即由醫生檢查遺體，並宣告霍氏已死，

特倫頓三日國民電 霍浦曼之死訊傳至其妻之耳，其妻之神經頓失常態，大呼其夫死於非命，並稱「余對余夫之信仰，絕不動搖，余不獨不覺其為余夫之所恥，且覺其能為余夫之光榮，余深信此事之眞相，終必有水落石出之一日，殺死彼者，終必不獲良心上之安寧也。」

玻璃維亞
大批要人被捕
謂有謀變陰謀

玻璃維亞京城三日國民電 前陸軍部長哈索格前財長尹巴達，前工程部長彭諾維特及其他共和黨領袖今日因密謀叛亂，傾覆政府，致為首都憲兵逮捕下獄。

早婚者鑒 價目 每瓶大洋一元

華爾德遺精藥片

先天本原不足 後天調養失宜 更益以早婚斲喪 於是真陰告竭 而精液薄 氣血兩虧而腎水涸 未屆不惑之年 而已頭髮花白、縐紋滿面 或兼夜夢遺精 日久則成陽萎不舉 而種子維艱 危險孰甚

為治療遺精病之根本良藥 不論新舊輕重病症 或有夢而遺 或無夢自洩 均有奇效 服後必能當夜止遺 漸復康健 靈驗無匹

各處藥房均售

上海泰和西藥公司總經理

四方路三十一號 青島漢美大藥房總經理 電話三五〇八號 本埠各藥房均有代售

大仁堂 立愈久淋 白濁丸 完全保好各界證明一准有效

敢稱治淋神藥服用非常靈驗無論新久白濁下淋尿後淋瀝腎虛老濁常年不斷用過千方百藥不好洗療注射無效此丸只用一盒立愈奇方奇藥與市上各種成藥確有所不同男婦淋病完全包愈小盒二元大盒四元

大仁堂 婦女 破血丹

此藥專治婦女經閉不通數月不見腹中積病左條右塊血聚成癖肚大形成血蠱癆症鬼邪神病孩死腹內不下一切雜疾隱病凡婦女血水不見之病千方百藥治不好此丹只用一付其病立下重者三付百病化為血水氣不傷百試百驗每付三元

消毒大王一掃丸

此丸效力非常之大凡是男女染毒之症發生軟硬下疳腫痛毒串入骨痛老毒不清淤毒不淨皮膚瘡治一切新舊毒症遍治不好打針無效筋服此丸其毒立從二便消出一掃清完永遠除根每盒二元另有詳章此藥北京各界馳名實有特別效驗

調經止帶丸

一盒保好無效退洋婦女白帶久而最傷元氣月經因之不調百病因之而生面黃肌瘦飲食無味有時燒冷腰腿酸痛頭暈肚痛赤白帶下之症一盒保好常服延年每服四角每盒二元服法另有詳單

北平張氏保肺丸

潤肺化痰定喘止嗽寬胸順氣立見神效 不論男婦老幼年深日久勞傷咳嗽吐痰代血夜不安眠咳嗽不止一切風寒咳嗽等症服此一付立効三付斷根每服大洋一角

調經養血保眞丹

婦女常服永保平安安胎種子坤中之寶 專治婦女經血不調月經前趕後錯經期腹痛血色不正病塊崩漏白帶下寒流白腿疼兩脅發脹酸脹腰痛腰病膈悶嘔吐惡心食涼流血成病左條右塊氣短神虛頭暈頭痛四肢酸軟咳嗽痰喘氣血兩虧午後發燒作冷面黃肌瘦不思飲食日輕夜重自汗盜汗身體素弱胎前產後失經作病或姑娘經閉乾血癆症服此丸立服立效一切新舊經血不調百病皆治藥到病除常服此丸調經養血滋陰補虛安胎種子最稱女界寶丹服法另有詳單每付三角半打一元六角一打三元外埠函購加郵二角

開竅耳聾丸

不論男婦老少遠年今日耳聾耳底耳痔耳內蟬鳴有風聲樹聲或因幼小耳底舊根或因槍炮驚傷或因腎虛病後失調一切耳竅不通不靈之病用過中外各藥不好只用一小料一元二全料四元

化癖淨面水

癖積癥麵皆有奇效 主治酒刺粉刺面生乙痣雀瘢汗瘢面皰黑臉風霜白癬汗疹皮粗一切面部各種色痣 大瓶五毛小瓶三毛

心胃氣疼丸

不論何種心肝胃痛氣疼胸疼肚疼及胃吐酸胸膈飽脹痛食入即吐積滯痞塊等症多年老病服用此丸解鬱舒肝寬胸順氣痛疼立止凡由肌飽或急氣多得之病三付准好每付二毛一盒六付一元

青島分銷處 太和春：金鄉路 萬春堂：高密路 福海藥房：黃島路 德豐永：博山路 台東鎮威海路泰和堂 會海藥房：費縣路九十一號

各縣代售 坊子：豐記藥房 青州：中西藥房 淄川：益華號 周村：同興茂

烟台分銷處：福記銀樓南門大街外埠函購加郵二角寄信濟南大仁堂

大仁堂藥房 濟南小分處 緯六路銷處 博山慶雲鞋莊 稅務街 衛生堂東關瓜地市街 濰縣

三井水火保險公司廣告

啓者本公司在中國各大商埠辦理保險已有多年久為紳商所信用茲為便利營業起見凡有華人保險一切交易特重託「泉記眼房」代理保費格外從廉設有不測賠款迅速如蒙賜顧請直接與「泉記眼房」閻銘泉君接洽可也 泉記眼房現寓邱縣路三號宜生太內或用電話通知均可

閻銘泉代辦房產土地買賣 電話四三五三

神內醫院

看護格外周到隨呼隨到無不應時而來能使患者心裏爽暢立刻即愈兼有精通外華語醫學驅於病源問答毫無阻隔於治療上亦頗覺便利

門△主治科目 內科 小兒科 皮膚花柳科 X光線科 診 午前八時至十二時 外診 下午隨診

敝院自開幕以來頗蒙各界歡迎對於中外患者之醫治無不盡心盡力治療院內設備完潔僕役殷勤

院址：青島德平路十號 院長 神內正範 電話：四七七五

福祿壽大戲院

四月三，四，五，六日映於

鉅片之府 特大貢獻

米高梅影片公司最偉大之滑稽巨製

仁兄仁弟一對活寶空前偉構

勞萊與哈台

一年一度珍貴異常之興奮劑足映六十分鐘長片

從軍何樂？無憂無慮，有酒有肉！從軍何樂？胡天胡帝，不分清濁！

這裏完全是新的笑料新的姿態本片足映六十分鐘九大本鉅片一對寶貝施展渾身架數之傑作不落舊片俗套使你笑得難直腰

◇注意，三，四，五日，優待「券暫停通用」◇

從軍樂

儍勞萊計設蜜蜂陣。窮哈台探偵假生病、大胖子一嚏乾河水。小瘦猴空手奏風琴。老搭擋掃地學跳舞。兩戇漢幾成風流鬼。

笑的總動員 噱頭連珠炮

特別加映 五彩畫片 及珍貴短片精美異常

機會莫錯過 一年祇一遭

明星大戲院

四月四日起連映四天每日五場！

爵士歌王 大明星狄克鮑惠爾領銜作演

保羅懷德門親自指揮全體樂隊參加奏

舉國騰歡

空前偉大音樂歌舞滑稽豔情鉅片

二十世紀福斯公司新貢獻

燃遍了愛的火，努放着血之花，顫奏着梵天呂律，扣動了千萬心弦・

聚最輝煌的明星成最光榮的作品・

火樹銀花城開不夜 金迷紙醉澈且笙歌 綿雲彩霞極端富麗 溫馨細膩絕頂風流

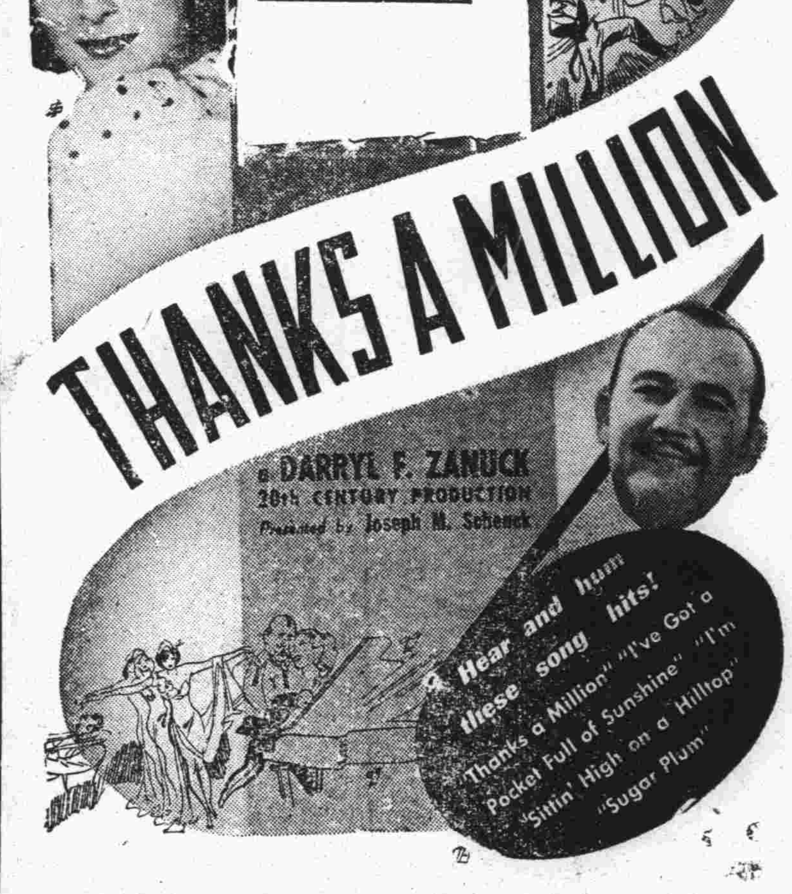

今日上午十時開映 小豪傑

徒手體操便覺氣促

爪哇青年聲述韋廉士醫生紅色補丸如何治愈其血虧及其他疾恙

血虧之病狀頗多氣促其一也假使稍稍勞動如徒手體操或上升階梯之後卽覺氣促心跳則君之血液虧損而須增益改良已無需他項證明矣治療血虧各症韋廉士醫生紅色補丸功效最勝此丸由其淸血補血之奇功已使世界各地無數男女患血虛血少或血液不潔而起之各症重復健康矣李斐君卽其中之一也

李君原籍廣東梅縣現任南洋爪哇吧城南京鞋店職員其來書云「四年前鄙人常覺疲倦雖徒手體操亦感呼吸困難友人謂予血液不潔勸服韋廉士醫生紅色補丸試服不久果覺運動之後不復氣促且胃納增加精力勝常予現已康健壯强甚感韋廉士醫生紅色補丸之功也」

韋廉士醫生紅色補丸爲直接治療血虧之妙品故凡疾病之由血虧爲其根本原因者此丸莫不善治之如腦弱胃呆早老痛瘋腰肌痛骶系痛怔忡婦女疾病等皆是

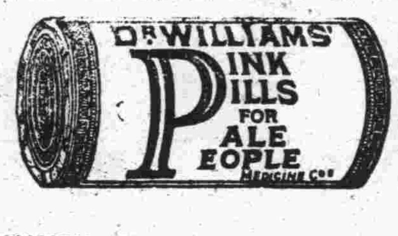

也各藥房皆有出售或逕向上海江西路四五一號韋廉士醫生藥局函購每瓶大洋一元五角大瓶八元郵力在內

湖南有年逾花甲之老太太患咳十餘年爲韋廉士吸入止咳片治愈

既有此事實如下刊伊子來函所述君又何必因年老而憂君嗽之頑乎且試韋廉士吸入止咳片而加入無咳之大羣衆也

上述老太太係湖南茶陵一總街鄧尹德君之太夫人鄧君書云「家母年逾花甲咳嗽十餘載百藥無效後試韋廉士吸入止咳片咳即痊愈愈後且身體較前更見壯健不勝感謝之至韋廉士吸入止咳片係吸氣直接治療各種氣管疾患之藥片統治男女老少喉痛氣喘傷風氣管支炎等症　各藥房均有出售或逕向上海江西路四五一號韋廉士醫生藥局函購每大瓶大洋七角五分小瓶大角郵力免收

痔疾特效新藥

喀維道爾

本劑之特長

一、全無刺戟性
二、立去疼痛及痒感
三、促進瘡面組織之新生
四、絕無副作用
五、用法簡便價格低廉

各埠大藥房均有出售

包裝
軟膏　二五瓦　一盒裝
坐藥　六個　一二個　五〇個　各一匣裝

總發售處　大阪市東區道修町三丁目　株式會社　塩野義商店

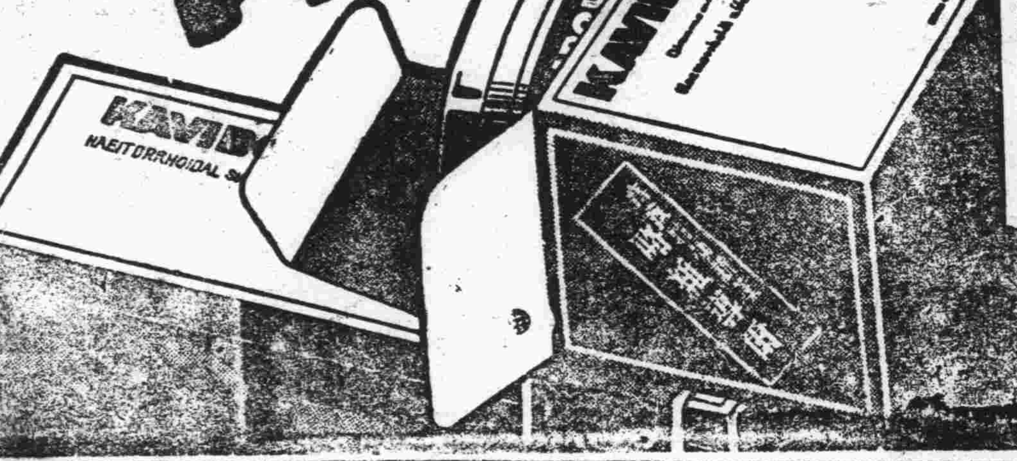

K25

以同一瓦特數的亞司令燈泡，同其他燈泡比較，亞司令老牌燈泡發光較亮二成以上，此之謂明中經濟。若買了雜牌燈泡，在表面上或者可以少付一些燈泡的價值，但在暗中所受的光亮與電費的損失算起來，就得不償失了。所以請用户切勿貪小便宜，以免蒙受無謂的損失。

各大電料行均有出售

上海中和燈泡公司

請購 亞司令 老牌燈泡

下列貴重上等住宅地及工廠地出售有願興辦工廠及自建住宅者請到館陶路二十號茂記有限公司接洽可也

計開
蒙古路　長春路　工廠地六千方步
利津路　濱縣路　工廠地三千六百方步
龍山路　住宅地一千方步

青島

成和堂書局

代理上海大光書局各種新書

特價大賤買

三十天

正中書局

最近新書

亞洲各國史地大綱
日本現代政治制度
獻給您一個健美的嬰兒
傳奇小說集
新生活故事集一至四
生產教育之理論與實施
聲韻學大綱
心理建設的科學基礎

高爾基傳
羅斯福傳
蕭伯納傳
凱末爾傳
關着的門
歸客與鳥
縣政問題
未名劇本
電氣遊戲

偏見集
恨世者
唯生論
首都志
貨幣學
毋寧死
標準教學法
國際現勢

小學教師應用文
阿比西尼亞國
莫索里尼傳
兒童科學玩具
火藥學實驗法
新生活叢書
每種一冊
每冊一角五分

青島總經售處
成和堂書局 仙記

從兒童節起祝全國教師家長們努力教育兒童復興民族

成和堂書局仙記　地址濟寧路

慶祝兒童節

賜顧諸君幸勿失此良機

特由上海兒童書局大批運到

兒童書

半價

一個月

新書半價

小學教師文庫

★江蘇教育廳主編全書八十萬言★

★全書分訂二十冊特價一元二角★

本文庫係江蘇省教育廳編選，主編者爲第二科科長陳鍚芳小學教師半月刊總編輯王志瑞兩先生，所錄文字，均爲小學教師必讀者。故發售以來，各省市縣當局紛紛向敝局購第一輯二十冊，現特價一元二角，另印書及本分厚冊，特售一元。函購每部加郵一角大分。

南社詩集　柳亞子主編　分大厚三冊　價售三元半

實際小學教育叢書　劉百川主編　半價三元半

綜合日華大辭典　高振清等編　精裝一厚冊　半價二元半

郵費各二角三分

發售處　青島濟寧路　成和堂書局

婦科藥大王

韓奇逢

主治各症

經脈不調	乾血成癆	勞傷咳嗽	消化不良	腦衰健忘
白帶赤帶	不思飲食	常患小產	氣短血虧	產後虧損
久不生育	夜患失眠	筋骨痠痛	頭痛眩暈	子宮諸症

定價每盒五元每打五十元

延年益壽

某翁七秩大慶。其外孫以華大寶利鱉魚肝油一瓶敬獻。翁欣然曰。余在壯年時。體質虧弱。咳嗽頻興。自服華大寶利鱉魚肝油後。便覺精神百倍。日臻健康。此品誠余得登壽域之良伴。回思往事。不勝欣幸。今日得此。如全至寶。

各大藥房均有出售

美國華大寶利大藥行精製

中國華納公司經理

山東經理總批發處 青島海陽路四號 聯合貿易洋行

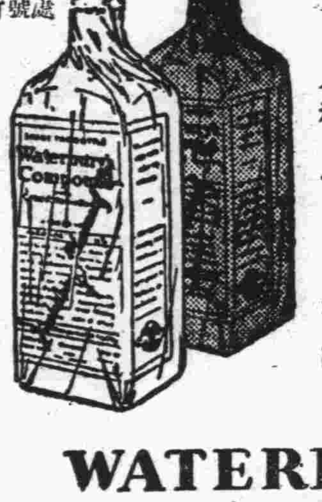

華大寶利鱉魚肝油

有純淨及含鐵怪二種

大瓶十六兩　小瓶八兩

WATERBURY'S
Compound

2

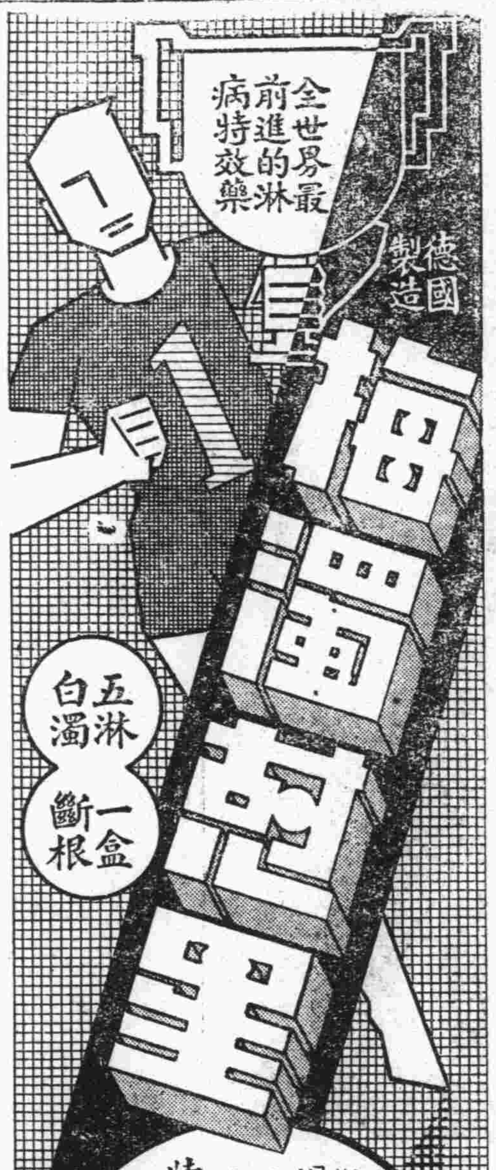

淋病：非「透膜殺菌」不能斷根，「透膜殺菌」：惟德國「梅濁尅星」有此特殊藥力！君欲淋病斷根，請即日購服譽滿醫林之「梅濁尅星」！

特種梅濁尅星 滲透性特強 治療力特速

附郵十分寄上海郵箱一四六五號柯爾登洋行奉贈梅濁尅星樣品及說明書

藥房均售

青島總經理

漢成大藥房

各大藥房均有代售

頭痛感冒

大青龍

平民化的藥價　廉至不可再廉

最偉大的効力　大至無可再大

◎傷風頭痛時疫感冒諸症一付有效 每袋裝三包只售洋兩角可謂低廉◎

吾人雖有口鼻以司呼吸，但同時週身毛孔，亦相併爲呼吸作用，與空氣相接觸：倘值時令不正，氣候反常，寒熱不均，忽冷忽暖，則所御衣服，失於調劑，致令寒風邪氣，襲人毛孔，則感冒病成矣。其現象如：鼻塞聲重，猝然惡寒，頭痛不止，鼻流清涕，眩暈欲倒，咽喉腫痛，咳嗽氣粗，週身骨節作痛，心中焦燥，不能安眠：等。如發現以上各種病象，不必請醫，可速服韓奇逢大醫士製解熱新藥「大青龍」一付有效，汗出而病愈，爲唯一對症良藥。

主治病症

傷風，頭痛，四時流行感冒，風濕骨痛，咽喉微腫，最初期痲疹，最初期傷風寒，腰腿痛，筋骨痛，風寒咳嗽，頭目眩暈，關節痠痛，及各種不知名風，寒，熱，一切諸症：：

定價平民化每袋三包只售洋兩角

▲全國分公司五十餘處凡各西藥房均有經售

▲如無處購買將款匯至總分公司即郵上不誤

總公司上海 英租界大通路一九三號

分發行處青島禹城路誠安里韓奇逢藥房有限公司

名士之至言

老名士王先生、理財上很能幹、最講求吃喝、據他多年經驗、說味の素是第一流作菜作湯的原料、若有了他、可以不用廚子、只要太々下手、便得有好的吃喝、所以他常愛使用味の素的。

調味精粉

味の素

（味之素）

(C—470)

本市新聞

市府及路局 昨午同時植樹
一起在海泊河畔 一起在鉄中林區

全國各地植樹典禮，原規定于總理逝世紀念日舉行，本市及膠路局因彼時天氣嚴寒，地凍未解，不宜植樹，遂改于昨日（五日）舉行，前分錄各情形於後。

會場佈置 到場人數

植樹典禮會場，係在市外海泊橋西之海泊河畔，植樹地點在海泊河迤北之大林旁，會場札一松門及一席棚，滿結松彩，甚為壯觀，九時前有本市中央地方各機關長官沈市長等及各團體領袖共三百餘人並各學校師生八百餘人共千餘人到場。

開會情形 主席報告

九時半開會，由農林事務所長周亞清主席，行禮如儀後，第二科報告籌備經過（詞錄後），繼由沈市長致訓詞，有商會于委員致詞，儀式畢，即由沈市長領導植樹，男女學生所植最多，雖在狂風飛塵中，但均精神煥發，十一時餘植樹畢，即在會場分發麵包野餐，餐畢散會。

周亞清之報告原文

市長各位來賓，各位同學，今天在這裏舉行植樹典禮，因為是郊外地方，恐怕招待不週，請大家原諒。森林的重要性和關係本市的深切，想大家每年參加這一個典禮，已經有了相當的認識，現在不再說明，單把農林事務所最近五年來的林務工作拿數字來統計一下報告給大家，吾們在過去五年裏面統計起來；育苗工作依播種，扦插，繁殖的幼苗共六，八七八，七六六株，移植四，八一〇，六三八株，造林共一，〇三一，〇八九株，面積一六，九九四。〇四六公畝，民林用的苗木一共分發了一，五三〇，五二四株。尤其值得注意的，農民們對于造林工作的進行，在接收以後，很少注意，所以苗木的需要很少。幾年來經過努力的督促，逐年有急劇增加的趨勢。到二十四年領去了六十八萬多株，並且爭先恐後，幾乎有供不應求的景象。為了盡量供給農民的需要起見，最近添闢了陰島，薛家島，夏莊三個苗圃，苗圃面積一共增加了四八〇，四六六公畝。吾們檢查過去的工作，雖是不能十分滿意，但是覺得本市林業的進展，有很大的希望，也許可以使各位得到一些安慰的。

膠路局在四方植樹

膠路植樹典禮，昨日（五日）上午十時在四方鐵路中學舉行，路局為便利各員司參加起見，特備專車一列，於是晨九時開往，此次到場參加者，計有路局委員崔士傑，錢京淵，膠路黨部，委員謝永存，各處課長，各員司，鐵路中學及四方鐵小全體學生，達七百餘人，如儀行禮後，首由崔委員報告植樹意義，及延期原因，繼為謝委員致詞，對植樹與國家之關係多所申述，全體合影後，即赴鐵中校後林區分別植樹，十時半許仍乘原專車開回，抵青島站已十一時許云。

沈市長植樹之時（本報記者攝）

兒童讀物圖畫展覽會
沈市長令延長一天

本市兒童節除（四日）在體育場舉行盛大之紀念會外，並在市禮堂舉辦兒童玩具讀物圖畫展覽會，所有各種展品，均係向市鄉區各小學校及各書局徵集，會場佈置井然，因市禮堂係新建築，故場內光線極佳，市民之前往參觀者，昨日（五日）較昨日尤形踴躍，市長沈鴻烈氏，昨晨亦親往參觀，鑒於觀衆之異常踴躍，以期普遍提倡兒童教育起見，特令展覽會今日（六日）延長一天，以便參觀。（青島）

女中教職員成立排球隊

市立女中體育指導張澈蘭女士，自接任後，對該校體育之推動，頗為努力，故全體學生之各項運動，成績亦有顯著之進展，現張女士為使該校女教職員等，作有益于身心之活動，藉以强健體魄起見，特發起組織混合排球隊，業已成立，參加者共有十餘人，該隊雖係新組，但陣綫異常整齊，實力亦頗雄厚，此後球類活躍之島上，又多一排球勁旅云。（青島）

春雨
點滴潤入土中 氣候可漸和暖

今年入春以來，氣候清涼，一般皆謂因未見春雨之故，昨（五日）日，適為清明節，昨午前空中忽起油雲，午後即降細雨，雖不甚急，但能點滴潤入土中，至發稿時，尚未停止，一俟雨過天晴，氣候既可轉暖，萬物亦必日漸榮茂云。

沈市長在兒童節訓詞
沈市長之訓詞

四日上午在匯泉體育場舉行兒童節慶祝大會之消息，已誌昨報，茲將當時沈市長之訓詞，補誌於下，以見兒童地位之重要。

今天舉行市區第五屆兒童節紀念大會，到會小學生達一萬餘人，佔全市市鄉區小學生四分之一以上，學生的家長觀衆及其他小朋友，又逾萬人，可謂難得的盛會，茲將本人對於本會的感想，分為三方面言之。第一就兒童方面講，有應注意者三點，（一）我們要知道我們是中華民國的人，因為兒童的幸福，要受國家的保護，兒童的地位，是因為國家而存在，國破則家亡，所以我們應當永遠忠心於我們的中華民國，（二）我們要做一個强壯勇敢的國民，因為我們中國人民，不為不多，可惜太軟弱了，者，不計外，就是服務農工商業的人，精壯的人也不多，因此人家說我們是東亞病夫，所以我希望小朋友們，都能練成强健的身體，將來做一個捍衛國家的勇敢男兒，（三）我們要做一個有用的國民，我們中國科學落後，不讀書的人不知道世界的進步，讀書的人又多不能做實在進化的工作，因此國家愈窮愈弱，我希望小朋友們，要就以你們所能學的，能做的，脚踏實地的做去，將來人人都能成為一個小小發明家，則國家的事業發達，纔有希望了。第二就家長及社會方面講，也有三點，（一）要教育自己的兒童，先要教他愛國，愛羣，剷除自私自利的觀念，再為之養成勤儉謙和，耐勞，整潔等種種好習慣，尤其是當母親或姊姊的人，要注意這種教育，（二）家長要與學校合作，我們的子弟在學校裏如何讀書，關係前途甚大，我國往時尊師重道，家長與師長之間，有合法的結合，現在社會對學校太淡漠，了，欲固兒童教育的根基，須自家庭與學校合作始，（三）各家長及地方人士，要注重全社會的慈幼事業，凡在一個地方，營共同生活，其最後之利害，均屬相同，此層無論就慈善地方講，或是就人道問題講，都有共同推動之必要。第三就地方政府方面說，也有三端，（一）擬於兩年內，完成義務教育，並擬於教育課目上，力求養成做學合一之人才，（二）擬極力推廣職業教育，使落伍及失學之青年能有謀生之機會，（三）擬積極推動社會救濟事業，務使熱心本市慈善事業之救濟院，得以達到最後目的，及婦女正誼會等，各方一致努力，尚望其能盡則本市慈幼事業，定可於短期內收相當功效，冊負當道提倡之美意云云。

男女乒乓賽 今日全部比賽完畢
總成績今日可公布

本市男女公開乒乓賽，自開賽以來，倏轉已逾三周，結果極佳，男初組及女子組，已比賽後事，總成績今可公佈，茲將昨日此賽及今日男高組最後比賽秩序列後。

昨日成績

男初	王勤德對譚鑄新	三比二	王勝
女子	石應菊對胡慰冰	三比〇	石勝
男初	周子和對吳辰	三比一	吳勝
女子	石應菊對王素文	王棄權	石勝
男初	王勤德對黃公正	王棄權	黃勝
女子	胡慰冰對王素文	二比三	胡勝
男初	譚鑄新對張元星	三比〇	譚勝

今日秩序

顏世俊對齊靜盧	晚七時	谷源容
周寶林對周子崧	全上	趙松鶴
袁行秦對黃子明	晚八時	趙松鶴
劉文玉對查錦春	全上	李宏文
顏世俊對周子崧	全上	趙松鶴
齊靜盧對趙賢亮	全上	谷源容
劉文玉對闞同椿	全上	谷源容
周寶林對黃子明	全上	趙松鶴
顏世俊對闞同椿	全上	趙松鶴

律師公會 昨舉行評幹聯席會議
議決事項五案

青島律師公會於昨日（五日）在觀海二路會議室開第二次常任評議員及幹事聯席會議，主席牟紹周，紀錄曲暄田，開會如儀，甲，報告事項，（略）乙，討論事項，一，應否訂定大會及評議員會議事規則案，議決，應行制定，并推舉盛家良張宗庚曲暄田起草提交下屆評幹會議討論，二，會員孫懋懋函請撤銷青島登錄，李鐘瀛函請撤銷膠縣登錄，應如何辦理案，三，鄭再時張紹堪，擬在青島執行律師職務請轉呈錄案，議決，審查結果，并入會案合應准其入會并分別轉呈登錄，四，貧民法律扶助會工作應如何加緊推進案，議決，徐榮福，陳道，陳紹芳，朱舜庶，張學讓，家仁，盛家良，張宗庚，張榮蓮，宋士斌，焦繼宗，張榮福負責計劃工作進行方案，并推舉徐榮福負責召集討論，五，本會選舉糾紛事關本會整個組織，應受理之意見，擬應備文法院陳述，意見書已擬妥，應如何辦理案，議決，照原案通過，由公會名義具呈法院。

教育館今晚廣播講演
自七時半起

市立民衆教育館，定于今（六日）日晚七時卅分，特請袁局長，港務局廣播講演，茲該局已派定第一科周主任企漢，前往代表講演，講題為「二年來之青島港務建設」，屆時全市民衆均可聆聽云。

沈市長及各界領袖合影於會後開（本報記者攝）

嶗山遊覽車開行有期
十五日前後

嶗山為國內名勝，中西士女莫不以一遊該地為快，近年來該山道路建設突飛猛進，以前之崎嶇曲徑，現均成為坦途康莊，且能貫通各道，使遊客一路觀賞，而無重行原路之弊，至堪市當局建設之精神，所限者往往有願未償，亦有人雖能力所及，因所費過鉅，而亦裹足不前者，茲悉青島中國旅行社，與青島汽車公司，有鑒及此，特合作辦理嶗山遊覽車，由公司建造最新式汽車，行駛穩快，坐位舒適，營業事宜，由旅行社代理，定價低廉，（開單程每次約需洋一元一角左右）期使遊客不致為經濟所限，而抱向隅，預定在本月十五日前後，起始開駛之期，茲將所定嶗山一日遊程錄次：

一日遊程

上午八時半，由中國旅行社乘車出發，十時半到達北九水，遊覽半小時，十一時在北九水午餐（自備乾糧，或至北九水飯店均可），十二時由北九水乘車出發，赴魚鱗口觀瀑，沿路風景絕佳，頗堪玩賞，下午一時許到達魚鱗瀑，遊覽一刻鐘，三時餘乘車過北九水，八時許到達，休息半小時，四時半原車返回，六時半到達，附誌，一，山轎價目北九水至蔚竹菴來回一元二角，至魚鱗瀑來回一元二角，至魚鱗瀑經蔚竹菴返北九水共計二元，二，到達北九水後，如由步行遊覽，雖途中稍費時間，但將各處遊覽時間略為縮短即可。（青島）

東鎮龍門路發生火警
遭殃者兩家

東鎮龍門路門牌四十九號萬春玉記玻璃鏡框鋪，係萊陽人萬玉亭（年廿七歲）所開設，前日（四日）夜十時四十分，因夥友熬火酒對材料，一時失慎，將木板壁引着起火，附近崗警見後，當即報告消防隊，旋有消防組趕到施救，萬玉亭之室內損失約值二百餘元，此外並將台東五路三十八號房延燒，該號為文華洋服店，係萊陽人郝文周所開設，彼家燒毀洋服百餘套，嗶嘰八疋，值洋二千餘元，該號在大一保險八千元，房屋損失值三千餘元，房主保華方荃，在福成保險公司保險五千元云。

老篤眼藥
奏效甚速 價亦低廉

日本山田安民大藥房出品之老篤眼藥，近來為擴展營業起見，特派販賣員二十餘人來華作擴大宣傳等，該員中村義平新居禎保，先至青島，再由青赴津北上，凡道路牆壁報章雜誌均繪列廣告，招人注意，該眼藥配製合理，用法簡單，裝璜精美，攜帶便利，無論男婦老幼或旅行期間，均能點用，誠眼科界中之聖藥，本市各大藥房均代售，定價低廉，每瓶二角，凡患眼疾者，請速購用，便知言之不謬也。

簡訊

▲天津扶輪小學參觀團男女各三人于昨五日，晚六時乘膠路車來青，下車後因天色已晚，並未從事參觀，直至南西第一旅社下榻云。

▲體協蒼隊籃球隊定今日（五日）下午七時半，再假山大體育館戰華新，按蒼隊自月前殺退島上勁旅黑鷹隊後，軍威大振，戰無不勝，攻無不取，大有敵軍見而喪胆之勢，預料今晚再遇實力强厚之華新隊，又將有一番精彩而緊張的局面演出云。

▲膠濟體育會軍訓組隊員一行二十餘人於昨晨五日七時，乘五十一次車赴濰縣旅行，昨晚即行返青云。

▲新新大舞台日前曾一度減價，但因邀請各名角奏演，代價過昂，勢不得不略將票價提高，稍為補救，今聞該舞台因見於百業蕭條，民生凋敝，娛樂一道，亟應力求普及，期達真實之平民娛樂，以資減輕觀衆之担負，乃將各種票價，忍痛竭力減低，茲悉由今日起，池座前十排改為八角，後十排五角，邊座三角，碼座二角，樓座一律五角，大包廂每間四元，小包廂三元，又聞該舞台今晚夜戲為張文琴之「寶蟾送酒」郝文蔚之五六七八本「列國志」云。

▲財政局長郭秉龢稅務所長吳覺生，于昨日，五日，上午十二時，連袂乘青島丸赴滬，第三艦隊謝司令等至碼頭歡送，郭吳二氏此行，任務未悉云。

▲上海中法國立工學院中學部畢業生參觀團一行十八人由領隊施且民率領，于昨日（五日）下午二時，乘德生輪由滬來青，下輪後，即赴市府招待處報到，並持有校長褚民誼氏之介紹函，預定在青勾留四日，即離青返滬云。

更正

四日本報所載兒童節獎品一覽，內成文堂贈送書籍三百二十九本保成和堂之誤，特此更正。

市內鄉區風光之素描（一）
清明時節
紙鳶翔空翩翩舞對對遊侶塞於途 村姑少艾打鞦韆招展花枝插滿頭

「無花無酒過清明，興味蕭然似野僧」，我雖然沒到了心情似野僧的程度，但是來到這春意撩人，風光旖旎的清明時節，實在沒有那種豪興作遊春之舉了。

在清明的前幾日，有好幾個朋友約我到鄉裏去玩玩，舒開胸襟，鑑賞大自然的美景，換一換生活的口味，確是很有意義的事。

可是到了昨天的早晨，一覺醒來，已經八點多鐘了，約會的時間，已誤了，又加上天氣陰沉沉，便索性的爽約，打算在家裏不出去，午後又來了幾個朋友，硬拖我到外邊去逛一逛，就不得不隨聲附和的出發了。

小雨紛紛煞風景杏花不開倩誰指

紅男綠女 了亍街頭

我們出了寓所，走到街上，看見街頭上的景緻，就和往日大不相同了，別的看不出來，男男女女比平日多了數倍，遊人女女，老老少少，穿紅着綠，打扮的漂漂亮亮的，了亍街頭，鶻鶻懷懷，其樂無窮，尤其是一般青年男女，在這春情發動的時期，約着異性的朋友，摩登的情侶，對對結伴偕遊，舊式的，爭鬥奇的，平常裡不出閨門一步的，這天也要借着踏青的名義，也到外邊去飽飽眼福，這算是清明時節的賜予。

第三公園 紙鳶翔空

是朋友在鄉區作事，順便送他一同到膠州路搭乘公共汽車，到吳家村一帶去瀏覽一會鄉村風光，然後分手各奔東西，到了膠州路市立醫院門前的車站，車還沒有來，我們便到第三公園玩賞一會，第三公園的遊人也比平常多的多，因為運動場比較寬敞，所以有許多的男女小學生，在那裏放風箏，風箏的式樣，不一致，國旗，老人，蜈蚣，蝴蝶，花籃，月亮，飛機，鴻雁，盤桃，等，種類不一，形狀各殊，乘風飛舞，翩翩翔空，看到小學生牽着風箏的快樂，想起了童年的幸福，但是光陰如逝，歲不我予，祇好徒嘆韶光不再，馬齒徒增了。

村姑少艾 爭戲鞦韆

汽車來了，我們搭上去李村的車，風馳電掣的，到了東鎮，走下汽車，在這一帶逛了一會，東鎮的鬧熱，不下市內，這地方是一個工業區，到這天，有許多工廠放工，所以有漂漂亮亮的男工女工，修飾得一身，在那大街上，來遊來逛去，大有遊侶塞之勢，有一些鄉村打扮的女子，頭上插着招展的花枝，足纏小襪，戴着黃楊，柏枝，湊上一雙的遊逛，似去向設有鞦韆架的地方，爭戲鞦韆，嬌嬌滴滴的，真是筆墨難于形容，還有一些時髦打扮的女子，穿着摩登春裝，活活潑潑的，也去湊湊熱鬧，顯顯身手，她們足下蓮船盈尺，打來頗為得勁，引得一些狂蜂浪蝶，趨之若鶩，圍得她們水洩不通，好不熱鬧，我們在這裏玩了好一會，便又搭車赴吳家村，一路風光宜人，心神為之一爽，車到吳家村，我們又下了車，到村裏遊玩，看到從市內來了許多的遊侶，到此處遊，這裏也有不少的村姑少艾，結隊踏青，雖然服裝不如市內入時，可是他們的興緻並不少減，照例的打鞦韆，小孩子放風箏，以點綴這清明時節，玩了一會，便和朋友們分手，我便轉車返市內了。

小雨紛紛 大煞風景

車走到半路，忽然落下雨來，看到路上的遊人，都慌慌忙忙的向家跑，新鮮的衣服，被雨淋濕，真是又懊喪又痛惜，前人的詩句，「清明時節雨紛紛，路上行人欲斷魂」，恰為此景寫照了，但是姑娘小姐，被雨逼得，不能扭扭揑揑的安詳的走，不免大煞風景了。

杏花未放 指向何處

清明時節到了，但是今年春氣特別冷，植物都受長春的摧殘，不能迎春滋長，杏花那能會放呢，像這樣來，路上的行人，凍得雖欲沽酒，但牧童將指向何處呢。

嶗山柳樹台上

大山飯店主辦

嶗山天然療養院

分普通病症療養及肺結核療養二院

採用最新方法治療

聘請留德醫學博士担任醫務

泉水中含有大量鐳質RADIUM有益健康

山中松林茂盛空氣中含養特多

定價低廉	服侍週到	設備完善	建築偉大	氣候適宜	溫度平均	風景秀麗	環境幽靜	日光充足	空氣清潔					

通信處：青島郵政信箱第五十號 詳章待索

北平

仁立地毯

禮品最宜 特色

堂皇富麗 品質堅牢 價錢公道 超乎舶來

北平仁立地毯公司

青島總經理 青島商行 中山路湖南路口 電話六二一六七

諸君欲使房間和住房美觀乎

請購精美耐久之

膠濟鐵路舉辦 泰山曲阜濟南遊覽團廣告

本路現與中國旅行社合辦由青島至泰山曲阜濟南三處遊覽團，由本路備二等臥車一輛，定於四月十日早七時由青出發，十三日晚十時十五分回青，遊覽期間，飯用西餐，夜宿車內，總共用費，如人數滿二十一人，每人收費四十二元，如不滿二十一人，每人收費四十七元，自即日起至九日下午二時止在中國旅行社報名，報名時先繳定洋二十五元，時間經濟，費用低廉，有意遊覽者，幸勿失此良機也。

廿五年四月四日

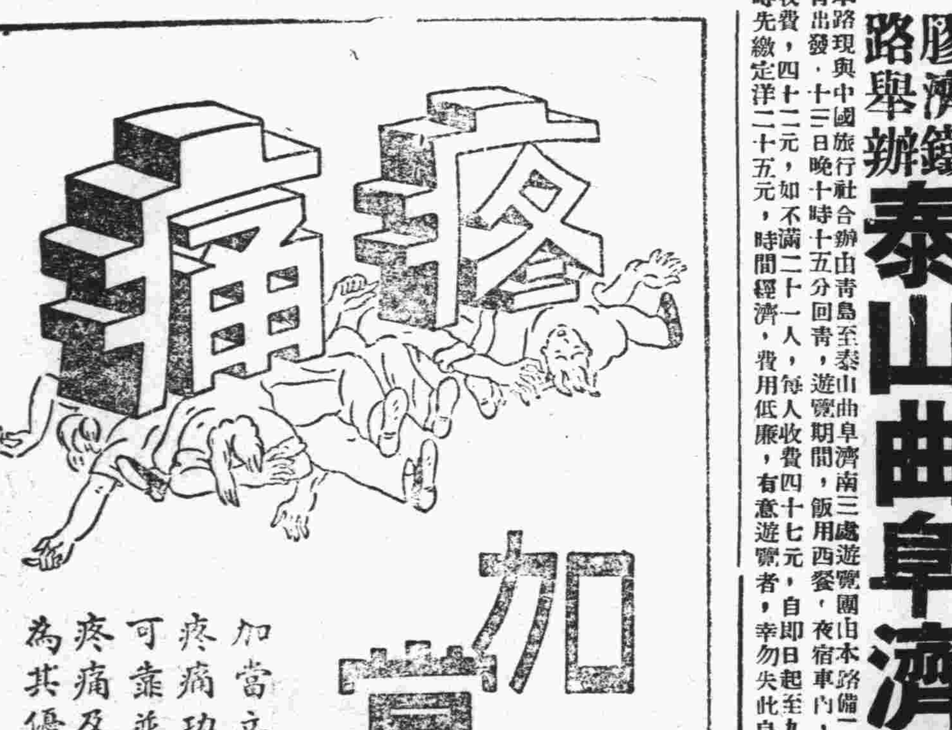

加當

加當立止一切疼痛功效迅速可靠並能預防及傷風尤為其優點

拜耳 拜耳大藥廠

6-4

各地新聞

濟南慶祝兒童節 參加者卅二個小學 黨政界要人均到場

濟南快信云，本日（四月四日）爲兒童節，本年又爲兒童年，以故全國各地莫不擴大慶祝，以提倡兒童教育，濟南方面經教育廳及兒童年實施委員會，在事前積極籌備，遂於今日（四日）晨在南圩門外省立民衆體育場開會，市內各機關學校以及商店居民等均一律懸旗，並在各衙要街口，懸掛慶祝兒童節之紅布橫聯，各電影院戲院以及各娛樂場所，亦開放優待兒童前往　大會于上午九時在民衆體育場開幕，共到三十二個小學校，共二百三十單位，約五千餘人，參觀者亦甚擁擠，省立濟南女子師範學校學生，亦全體前往參加，到會黨政要人，有教育廳長何思源，市長聞承烈，省執委李文齋，林鳴九等，自上午九時開會，由聞承烈主席，顧執中司儀，至十一時開會完畢，各學校學生，接連表演各項遊藝，均甚整齊精彩，大會籌備處，即于是時在東看台發兒童紀念册，糖菓，並牙膏，罐頭，畫報，書籍等物，均由各校推舉學生代表領取後，分發各個學生，至十二時半，分發畢，各項表演亦完畢，遂即散會，下午各校學生多在各校舉行遊藝會云云。

魯五屆財政會議閉幕 民生銀行董監均選出

濟南快信　山東全省第五屆財政會議，於本月一日在濟開幕，同時改選山東省民生銀行董事及監察人，現會議已於本日（四日）閉幕，至民生銀行除官股董事及監察人已由省政府發表並仍以王向榮爲總經理，宋福祺爲副經理外，關於民股董事監察人，亦於本日（四日）上午九時在財政所九間樓開會選舉，計到大會主席兼董事長王向榮，監選人省府特派員張鉞，與會人省股董事李宗唐，省股監察人李潤紳，及各縣股東代表共百餘人，散票人孫鳳羽，李國武，李錦秀，畢子君，檢票人張廷銳，王文烜，唱票人蘇蘊恭，張樹棻，速記人李振青，王蔭華，王秉衡，祁式鈞，李言榮，傅塤，李新田，李炳國等，首由主席王向榮略事報告後，即開始投票選舉，開票結果，歷城趙同源，代表人，泰安孫廷鈞，博山時象坤，鄒城劉承賓，昌邑丁雲峯，邱縣宋維熙，濮縣王樹聲七人，當選爲民股董事，商河王金銳，榮城曲廷楨，魚台鄧振東等三人，當選爲民股監察人，至十二時選舉完畢，即告散會。

私塾怪現象 讀金剛經 海中孤島 教育如此

定海通訊　定海縣政府此次爲考驗私塾教師，特派督學胡毓容赴第五學區衢山視察。查衢山係一海中孤島，民俗閉塞，全山全爲私塾，發現所授課本，爲金剛經一册，人執一本，高聲誦佛，不啻一變相寺廟，乃詢之塾師，念經何謂，該塾師謂海島之人，將來勢到海面，萬一風浪兇惡時，則一念此經，即可平安大吉，故海山兒童，必須先熟斯經云云，胡氏聞之欲笑不得，查該島塾師，均爲一知半解，或目不識丁之流，即該塾師所授之經，亦係有人學得，轉授學生，此種怪現象，實屬聞所未聞云

周南女校 袁教務主任調戲學生 時召貌美生摟抱柳腰 觸犯衆怒惹起罷課潮

長沙通訊，近半年來長沙男女各校風波迭起，長郡，高農，一中，市小，明德，都曾大鬧風波，近復有妙中之油餅戰爭，一中之不敬事件，麗文之打破腦袋，波濤起伏，笑話百出，說者謂一九三六年，可謂長沙學校多事年，誠不誣也，不意最近著名之長沙周南女校，因教務主任調戲女生，積怨多時，風波突起，幾一發而不可收拾，滑稽風流，各次風潮不及也，爰爲所紀詳情如下。

△施勾引　實行個別訓練▽

爰周南女校有教務主任袁某，以一身而兼教務訓育兩主任，故在校多年，地位鞏固，第女校訓育，例用女性，袁以男性訓育女生，日與鶯鶯燕燕爲儔，耳鬢廝磨，接觸時多，春花秋月，未免有情，加以袁賦性風流，缺乏道德，於是不軌之行，無聊之事，以起，每遇女生趨聆訓誨，質疑問難，袁以嘻皮笑臉，多方勾搭，挑以游詞，進以甜言，或乘女生單獨遞送課本，乘機握其纖手，摟其柳腰，盡情調笑，有時袁辦公之餘，枯坐無聊，必條召學生之貌美者，施以個別訓練，手則摒去侍役，調笑謔浪，聊解饞吻，此中旖旎風光，不足爲外人道也，積時既久，學生遭受侮辱者，層見迭出，貌美學生，幾無一倖免，徒以事關終身名譽，隱忍未發，其中遭此淫虫摧殘蹂躪，當亦爲數不少也。

△碰釘子　惹出報復手段▽

有高五用某生，貌頗秀麗，袁亦如法泡製，施以勾誘手段，詎此生情燥烈，嚴詞拒之，並加責罵，袁銜恨之，最近某生因寫信致友人，請代作作文，被袁發覺，呼生至，大加斥責，生立向袁悔過，自認錯誤，乃袁銜恨在心，竟懸牌處以示罰，生自思犯罪輕微，竟受重罰，回思往事，始誤袁爲報復手段，乃舉以告之知友，同學咸爲不平，同抱公憤，重以各個俱會受袁侮辱，積怨在心，如是一呼百諾，爆發驅袁運動，空氣緊張，大有山雨欲來之勢矣。

△臨大會　報告受辱經過▽

首先高五班召開班會，提出請校當局撤換袁某，繼召開全體大會，宣佈袁之罪惡，請各同學各將所受委屈，當衆報告，傳共起驅逐，師出有名，於是絡續登台者不少，有面紅耳赤，欲言又止者，有眞情流露，痛哭流淚者，有敍述香豔，忍俊不禁者，一時全場聆悉各情，無比驚噴，摩拳擦掌，大有誓滅此獠，而後朝食之概矣。

△發傳單　指爲人形獸性▽

全體大會後，繼撫拾各同學報告事實，發佈詳細傳單，指袁爲「人形獸性」，義時校中風流事，學生固皆隱忍不言，各顧體面，外間亦茫然不知，此項傳單發佈後，和盤托出，醜態畢露，袁主任如何調戲學生，如何摧殘學生，歷歷如繪，社會人士讀之，莫不驚疑駭怪，各生家長讀之，尤爲切齒痛恨也。

△顧面孔　派代表起風波▽

自風潮發動後，校長李某，固老於體面世故，以事關全校體面，恐事態擴大，一發難收，乃一面聯絡家長約束，一面婉請教員勸阻，曉以利害，動以感情，恩威並用，情理兼施，立撤去袁之訓育，兼職，此後專飭教務主任兼教化學，女兒心腸，畢竟易硬易軟，得校方之應付有方，本可大事化小，小事化無矣，詎日前上化學課時，學生魚貫入課堂，以待袁至，乃袁故事矜持，須學生派代表歡迎，始來上課，校長亦來課堂催促派遣代表，學生以停止驅袁，已爲仁至義盡，派遣代表，斷斷不可，相持良久，袁不再來，校長亦拂而去，學生大憤，風波復起，晚間校中遍貼標語，打倒劇除之罷，滿佈全校，空氣又突緊張矣。

△家長會　法螺當場現醜▽

晚間該校召集學生家長與保護人，舉行緊急會議，以作最後之挽救，屆時應召而來者數百人，在該校三樓開會，禁止學生旁聽，校長當衆報告，力爲袁某掩護，學識如何深遠，經驗如何豐富，道德如何高尚，學生如何愛戴，大吹法螺，說得天花亂墜，家長及保護人，皆相對默然，湘省黨委朱浩懷，爲學生保護人之一，是日亦應召而至，當校長說得意時，朱忽趨講台前袖出一紙，獻之校長，含笑不發一語，則赫然「人形獸性」之傳單，校長閱竟，不知學生早有此一着，不禁面紅耳赤，數衍數語，草草報告完畢，各家長亦未置一詞，不歡而散，未得絲毫結果也。

△施高壓　全體開始罷課▽

校長至此，爲維持威信計，決定舍軟就硬，期以高壓手段，抑落風潮，特恭請教廳某科長到校訓話，臨之以威嚴，曉之以利害，大加申斥，謂爾等如不聽從校之言，決從嚴處置，一人鬧開除一人，一班鬧一班解散，全校鬧，即全校停辦，全校亦所不惜云云，學生受此訓斥，大爲憤懣，訓畢，派遣代表集商，爲保障個人清白計，任何高壓手段，學校榮譽計，決不屈服，將袁某驅除，以保該校數十年之光榮歷史，並於上月二十六日起，開始罷課，袁某一日不去，則一日不復課，任何犧牲，在所不惜也，觀察日前情況，必有不少花樣，殊難樂觀，該校前途，爲報紙添資料，續得消息，再紀。

膠濟鐵路管理局招標承辦材料廣告

本局現擬標購左列材料如願投標者可至本局材料處採辦課領取標單遵照該單背面所印詳細章程填具標函限于左列所規定開標日期上午十時以前送到即於是時在本局當衆開標過期標函概作無效特此廣告

標號	材料名稱	開標日期	投標押款
特字三二零號	鋼板鋼片等（說明每份一元）	五月四日	一千五百九十元
甲字三零七號	選數器行車電話機等	四月廿九日	一百三十元
乙字三三九號	釘磚	四月十三日	七十五元
乙字三四〇號	彈簧圓鋼	五月十一日	五十五元
丙字二一二二號	路牌機螺絲零件等	四月七日	五元
丙字二一二五號	石棉墊繩	仝上	四十元
丙字二一三三號	變壓器油	同上	十五元
丙字二一二六號	白膠布制服及鞋	四月八日	三十五元
丙字二一三五號	包皮紙黃白書簡紙有光黃紙等	同上	二十元
丙字二一一七號	油刷台燈等	四月九日	三十元
丙字二一三二號	交換機膠線等	五月十四日	三十五元
丙字二一三一號	電池膠木箱	五月十八日	二十元
丙字二一二八號	馬達及皮帶	五月二十日	五元
丙字二二二四號	電纜	四月廿七日	四十元
工字丙字二二三六號	鋼梁	五月十八日	十元

敬送

敬送　先祖瑞章公　△遺精早洩　△健忘不孕　△腎虧腦弱　△神秘古方

宦遊舊部。得自內宮。照方配服。治遺精早洩。健忘不孕等症。能使精關强固。思想靈敏。容顏美潤。神效驚人。先祖在日。三十年來。嘉惠鄉里。俱奏奇效。遺囑公開濟世。各界取方。函索即寄。

並贈靈藥醫圖　賜索不取分文

上海虹口塘山路中國腎腦病院（青時）

毛秉信 速成教授 英文敬告 居住小鮑島錦州路者 特別啓事

敝人本數年來執教所得之經驗，于公餘之暇于湖北路遠東清潔所內設一英文速成班，其唯一意志在爲學習英文之青年作切實服務，現開教僅屆兩月而報名者紛至沓來，有加無已，只因限于名額不便再插，致使難如所請，深爲憾事，茲有小鮑島某洋行同人等因苦于路途太遠往返不便，擬令敝人在該處設一同樣英文班，精使彼等可按日上學，以達宿願，刻該處求讀英文者亦必不乏人，從此亦可無向隅之歎等語，雅意拳拳，殊難相違，故已允爲照辦，敝人雖時間有限，但每晨可抽出二小時，俟成立後決仍貫徹初志，奮一己之力爲各界忠實效勞，現報名者已將足數，僅相差三四名，務望有志青年速即前來報名，俟額滿即可正式上課，萬勿再爲猶豫是幸！

開課時間：每晨七時至九時
學費：每月五元先付後讀
報名處：湖北路遠東清潔所
期限：六個月畢業
地址：小鮑島錦州路
或投函本市信箱一一二號

中醫生 廣東 榮孫氏 代刀脫眼膜散

此散不用針刀能脫一切眼膜

茲將代刀脫眼膜散最近治愈之諸函姓名略列：番禺南村徐氏盲目二十七年黑白不見十三罇代刀散痊愈。香港旃昌洋行周仙舫次子因痘後眼患起膜數年一罇代刀散痊愈。大良羅桂香之令郎痘後盲目四罇代刀散痊愈。龍江蔡賢因酒患眼痛起膜左目已經失明五罇代刀散痊愈。西南梁啓衡因操勞過度視物朦朧雙目起膜失明二罇代刀散痊愈。黃沙北約朱紫荅永順除記楊伯仁之女痘後盲目八年四罇代刀散痊愈。○榮孫氏專門眼科醫生始創代刀脫眼膜散每料五元二角除點去翳散每料二元一角普通光明散每料三角五夫眼膠藥水每瓶六角各大藥房公司均有代售如無代售之處可直向廣州大同路九十七號榮孫氏父子藥房函購照寄即奉

青島至誠藥社獨家經理（並無第二家）
總店：青島東平路三十六號（電話五一七五號）
第一支店：青島中山路國貨商場內（電話六六四零）
第二支店：青島東鎮歷城路二十三號（電話六一八二）

眞正洞庭東山名產 良園藥廠監製 良園 白沙枇杷膏（每瓶一元）

主治　輕重傷風，氣逆哮喘，新久咳嗽，高年咳喘，老積頑痰，小孩痰飲，肺炎肺癆，及百日咳，咳血咯血。

青島至誠藥社獨家經理（並無第二家）
總店：青島東平路三十六號（電話五一七五號）
第一支店：青島中山路國貨商場內（電話六六四零）
第二支店：青島東鎮歷城路二十三號（電話六一八二）

彼性暴多啼

直至服用嬰孩自己藥片而後已

通常無病之嬰孩歡愉活潑是其天性苟性暴神疲啼哭無常是必有故亟須尋原施治俾免大患此種現狀之原因每爲腸胃失序或出牙痛楚而所需以調和其腸臟解除其痛楚者亦往往不過幾劑嬰孩自己藥片已耳

山東龍口永順福于貫一君來書云『小兒生甫兩月忽然性暴易怒日夜啼哭家人無不担憂但莫得對症之藥後經普東藥房經理梁君介紹投以嬰孩自己藥片頓然體安神旺至今猶甚壯胖是皆嬰孩自己藥片之所賜也』

嬰孩自己藥片爲小兒腸胃出牙各症之聖藥善能清腸胃調臟腑使睡眠安適精神快樂且保證純潔離襁褓赤子服之亦安全有益　各藥房皆有出售或向上海江西路四五一號韋康士醫生藥局購買每瓶七角六瓶三元五角郵力不取

接骨專門

谷洋三郎　以三十餘年的學問和經驗來應世，就在青島說，也有二十餘年的治好跌打損傷折骨攣肌的經驗，像這樣的接骨推肌家，青島的各國人中，只有一人。這不是吹的，請打聽打聽吧。如有跌打損傷，希望不殘廢的人。請您一試，當信言之不謬。

館址德平路九號　電話三二八三號　谷洋三郎　一心館

青島市李村鄉區建設辦事處啓事

查本處職員因公赴青途中被小綹竊去第一六六號公務乘車證一張除呈報市政府備案作廢並函知公共汽車公司查詢扣留外特此登報聲明作廢此啓

招盤

今有本市小鮑島益都路二十六號慶昌協記製罐工廠今因各股東無意營業願將廠方機器生財廉價出讓良機難遇幸勿失機如合意者請至敝廠面洽可也

慶昌協記工廠啓

董承光 何永生 道謝啓事

敬啓者本月四日爲舍弟承康長女文懿結婚渥蒙地方長官暨諸親朋寵錫多儀兼荷高軒蒞止隆情厚誼同深感惟恐束邀未周招待簡慢謹特登報鳴謝併希鑒諒是幸

董承光　何永生　謹啓

汽車出讓

今有轎式六缸汽車一輛機件完好因本人擬最近離青願以七百五十元出讓有意者請至中山路十九號青島大藥房接洽

大華照相材料行

仙樂軟片大廉價
一二〇每捲祗售六角五分
龍口路　電話：五五八九

山東大戲院

時間　自下午二時起循環放映

價目　樓下一律四角　樓上前排七角　後排五角

雷電華公司有聲名貴出品

孤雛紅淚

安那秀萊　湯姆勃靈　主演

別具作風　另闢蹊徑

是一個苦命的天涯淪落人，是一個孤兒院裏的哀鴻，只願和心愛人朝朝相守暮暮相慰。歷盡人間甘苦。嘗盡世態炎涼。

願共相守　刻骨相思　妹也多情　哥兒愛儂

花晨月夕檀郎愛縮同心　結合怨齎恨情女魂歸離　天恨

多談一次話　多深一分情　多流一次淚　多增一次熱

這樣好的片子　三年之中只能出產一部

情節表演　優美絕倫　沉着緊張　戟刺萬分　十全十美　保證滿意　情節趣極　表演合作

同時加映　人心不老　百代新聞

重金特約遊遍世界不易尋見的第雙神奇靈犬

不日登台表演

萬能狗（陶穆）

通人語。能算術。辨國旗。擅音樂。善歌唱。猜奇數。及一切驚人之表演。每場隨電影之後登台表演，比琳丁丁聰明得多，每一節目能令觀衆鼓掌喝彩，咋舌嘆奇。

下期放映　有聲歌舞巨片　桃花夢　殷明珠主演　但杜宇導演

不日放映　明星公司有聲片　春之花　吳村導演　嚴月閒　朱秋痕　高占非　主演

夜來香　花燭之夜　漁光曲　性本善

一瓶斷根　咳嗆　氣喘肺癆

本堂祖傳秘方行銷全球已有三十四年中蘇全體名醫題書證明確是特效良劑本藥房即克仁醫生親往名山採辦靈草復用消痰聖品化學製煉名曰**補肺露**此露實金補肺類氣化痰平喘停嗆治痰止嗽味甜易服凡患傷風咳嗽，乾咳熱咳，寒咳暴咳，落枕入咳　失音聲啞，吐血咳血，痰中帶血　肺癰肺痿，痰眼腥臭，色癆肺傷，小兒癆症後咳，童癆頓咳，老人痰多氣急　哮喘不止　婦女胎前產後諸般奇險咳嗆　年深月久肺癆，或屢治不愈服過中西各藥無效驗者服此露立能早起服之今晚不發臨床服之可安眠如常輕症一瓶痊愈重症二瓶斷根如患十年八載一切肺癆百病連服此露中打包可宿疾除根保證永不復發，特製每瓶一元不效還洋

一盒包好　白濁　白帶遺精

白濁藥品市上所售者甚多然考其實際大多含有倒提等藥將白濁硬霸止洩盡歸入於筋骨之間雖能當時止濁日後竄出橫痃下疳梅毒斑疹瘋癱等症並傳染妻室子女治害終身永遠不能除根故病家對於購藥一層不可不審慎也本藥房鄒克仁醫生痛患濁者之受苦悵僞藥之欺人特出獨秘奇方親往名山採辦靈草搗取天然精汁復加珍貴藥材王道聖品提煉成丸名曰**奇效草**功能利便止痛治濁固精滋陰降火益髓強身有毒去毒無毒補腎發行全球已有三十四載每年治愈之人盈累萬千謝函疊疊。凡患白濁白淋，黃濁濁淋，夜夢遺精，無夢滑精，久滴不止，或花柳染毒，尿管刺痛，小溲不爽，尿出渾濁，晨起封口，中有膿絲，誤犯手淫腰痠，腿軟，腎經虧損，婦女白帶，白濁白淫，赤帶黃帶，以上諸症不論年深月久疑難危險等症請來購服一試方知言不謬矣輕則一盒見效重者二盒斷根愈後永遠不發保證除根子嗣無礙生育照常。每盒一元。特製二元。外埠函購郵費二角當日寄奉不誤

總發行◎上海五馬路西東方飯店對面**採芝堂大藥房**
特約總經理　青島中山路中**金星大藥房發行**

蛋黃素製劑　康樂素

唯一大補品　戒烟特效葯

康樂素爲純粹蛋黃素所提煉製成之唯一的大補品

蛋黃素並非戒烟藥而有絕對消滅烟癮之特殊功效

任何補品並非皆能戒除烟癮唯蛋黃素製劑則有之

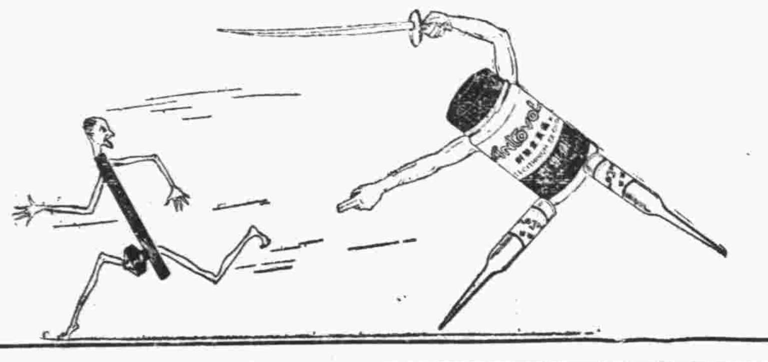

康樂化學製藥廠出品
上海經理家庭工業社
營業部上海南京路三〇七號

青島總經理捷發公司　中山路九十九號　電話五三六五號

分銷處
金星藥房中山路　共和藥房中山路　新亞藥房中山路　青島藥房中山路　漢成藥房四方路　漢美藥房四方路
華豐氏藥房四方路　新民藥房天津路　惠東藥房天津路　神州藥房大津路　神州藥房李村路　長春堂中山路
南洋藥房膠州路　華新藥房膠州路　膠東藥房北平路　膠濟藥房中山路

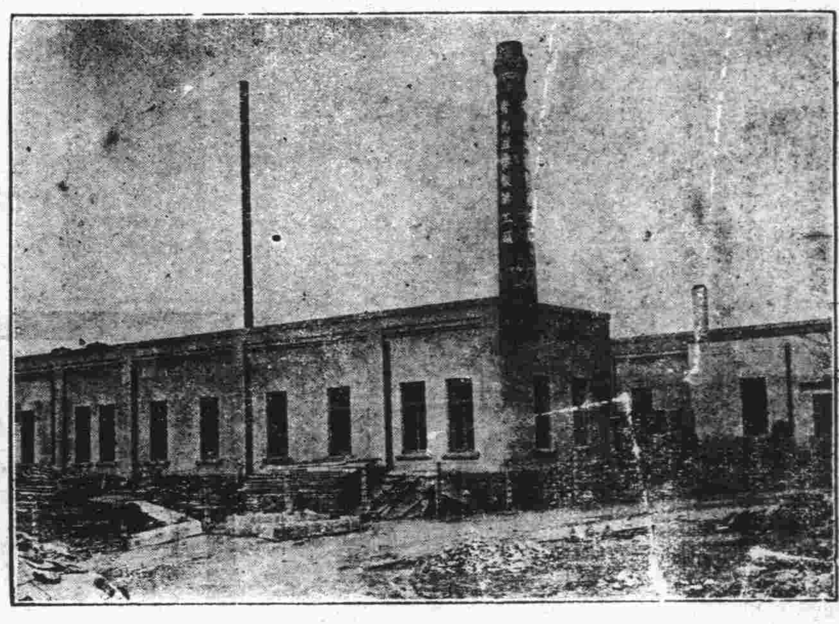

青島滋養軒製菓工廠　中山路　電話三五二一五號

價廉味美　購用者可由工廠直接送到

機器自造

各種滋養餅乾
各種滋養櫻花糖
各種滋養牛奶糖
各種西式糖菓

總發賣處　**滋養軒**　電話二四八三號
牛奶部　青島牧場　電話二一一七六號

膠濟鐵路管理局招標承辦四方滄口間建築上海紗廠專用綫工事廣告

本局現擬招標承辦前項工事，凡欲承辦此項工事者，可到本局工務處工程課，繳納圖說費十元，領取投標章程，標單標函，工事說明書及圖，照章投標，無論投標及得標與否，所繳圖說費不發還，此項標函須於民國二十五年四月十六日下午三時以前向工程課投遞，過時不收，即於是日下午三時在工程課當衆開標，特此廣告。

中華民國二十五年　月　日

請飲！

▲欲使兒女健全活潑▼
▲欲使身體肥胖強健▼

衛生消毒　**牛奶**
滋養豐富　**山羊奶**

青島牛奶舍

敝場特點　民國四年　規模宏大　良種牛乳
開辦最早　已至於今　設備完全　不誤主顧

牛奶場　太平鎮　電話三〇〇四
本行　堂邑路　電話三〇三六號
分行　遼寧路　電話五一〇六

Veramon
Schering

凡拉蒙

立止一切疼痛
如患牙痛請服凡拉蒙

各大藥房均有出售

上海德昌公司開設青島分店公告！

廣西路四拾號（第一區公安局對面）
電話六三七八號

中國本公司　上海博物院路三十四號
日本本公司　日本東京市荒川區日暮里

一、營業品（批發及零售）
理化學器械　衛生　工業　農業機械　計量器　織綢機　機料品
紡織機　繅絲機械　烘繭機　養蠶用品　五金　漆布　橡皮布
毛絨布　麻布　洋服地　自行車　部分品　鋼精家庭用品　工業
藥品

一、代理店及特約店
島田音輔商店　大和三光商會
共和革布會社　千葉製作所
日本鋼精製造所　津田製作所
島津製作所　金古堂製作所
東京計量器製造所　北織機料商店
日光工業所　小津商店

增澤商店駐青分店

高等寫字間招租

本行大樓第三層出租寫字間地點適中空氣新鮮光線充足租價極廉抽水馬桶自來水面盆多令暖氣俱全如合意者請於營業時間至中山路本行接洽可也

青島大陸銀行啓

美女牌葡萄乾

美女牌葡萄乾。純係選用美國鮮肥葡萄晒乾。清潔衛生。味極甘美。內含鐵質。補血强身。兒童食之。得益尤大。以製茶點。或款客。均甚名貴。用作禮物。最受歡迎。購時務請認明美女牌商標。庶不致誤。

各大公司及食品店均有出售

中國總經理　美國葡萄乾公司　上海廣東路五一號

第一補血妙品

山東濰縣

華豐機器廠出品

發展實業之原動力

倘蒙惠顧函詢立即答覆

駕臨敝廠切實考驗尤為歡迎

家庭工業之適用品

改進農業之新利器

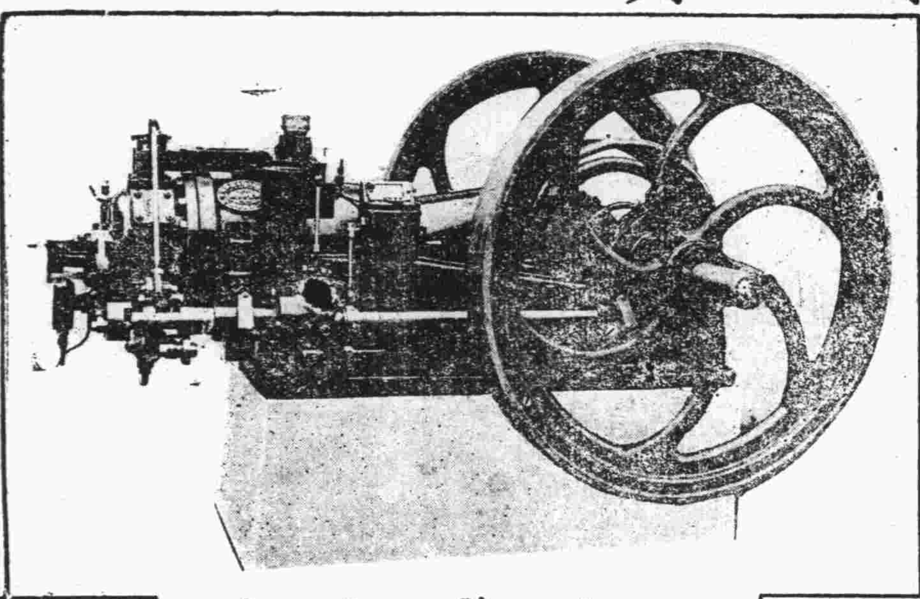

柴油發動機

優點

(一)質料按最新科學方法製成性韌而耐久
(二)機內零件構造精良無不規則
(三)燃油經濟響聲不大馬力充足
(四)使用靈敏開車停車極為捷便
(五)價目公道保管適用
(六)代客按裝定適尊意種種優點較船來品有過之無不及

本廠現存柴油機計有八馬力十五馬力廿五馬力四十馬力

彈花機　計分兩種一用機器拖動一用牲口拉動專彈新舊棉花

織布機　計分兩種一用人力脚踏一用機器拖動

發電機　物美價廉電力自一起羅瓦特至十五起羅瓦特　凡工廠學校電影院戲院用之又省費又簡便

軋花機　計分兩種一用機器拖動一用牲口拉動

灌田機　按放井口上用牲口拉動水即上升每日能灌田數畝

軋油機　用機器拖動每小時能軋豆八百斤

分廠　黃縣　濟南　徐州　鄭州

取糖一二條嚼之待糖質嚼完將餘膠放在門齒之背形成袋狀在空隙之處吹之練習數次即能吹成氣球

唯一國貨

鵝牌氣球糖

天星出品

SWANN'S
BUBBLE
GUM

香甜解渴　齒頰留香

嚼餘之膠　可以吹泡

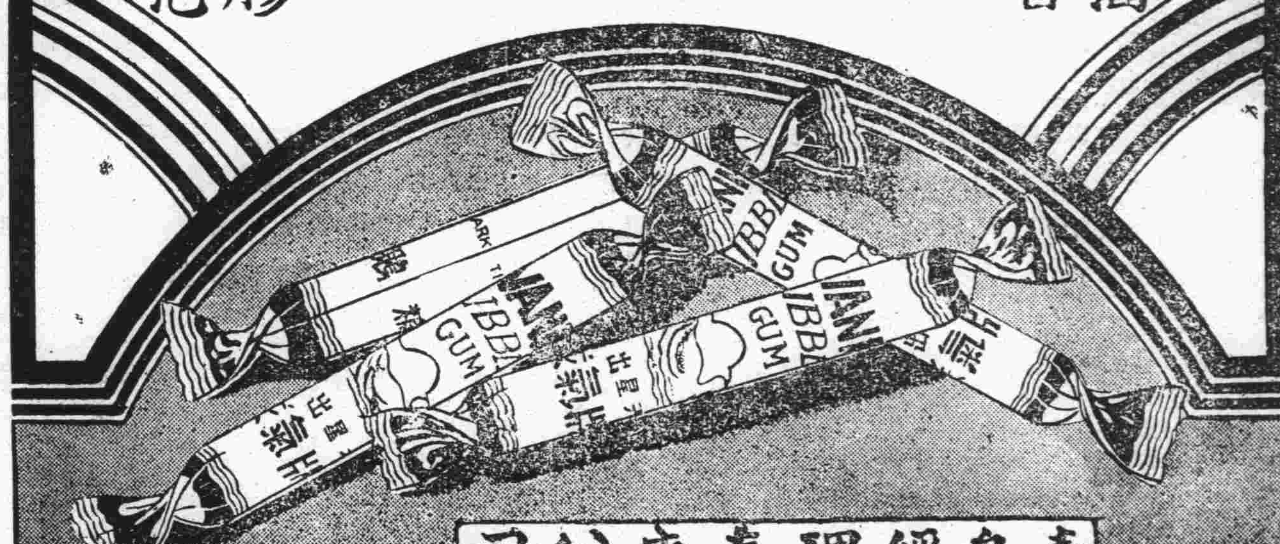

青島經理泰康公司

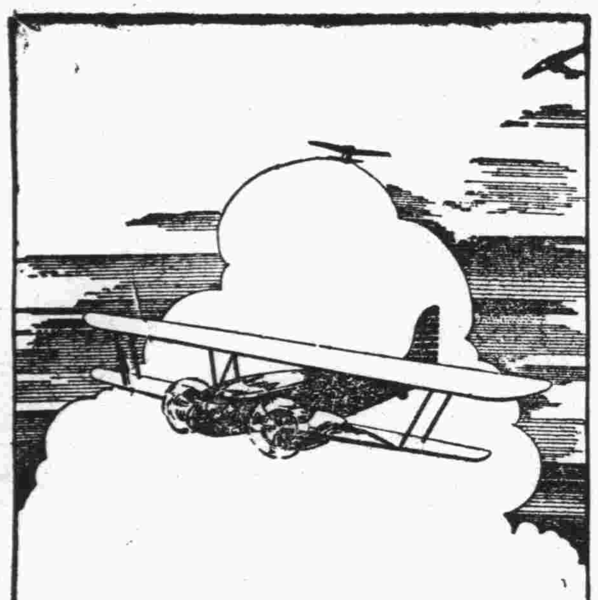

交通利器　与肺病良藥

旅行欲求速達飛機是賴　肺病欲求速愈須服良葯

兜安氏補肺聖葯

乃治咳補肺之唯一聖品能使弱肺速復健康　性妥味甘老幼咸宜凡患咳嗽傷風者宜常服之以保肺經而免成癆　(葯房均售)

上海兜安氏西葯公司

西晒　保霖　PONSOL

註冊商標

購買永保晒霖色布，務須認明商標名稱

布上顏色，是否堅牢不退，即專家亦不能以目力鑑別，任意採辦，難免受欺，誤購次貨，因普通色布，顏色不久即退，略經洗晒，即失雅觀。欲免此誤，毋庸經化學專家用科學試驗之煩勞，祇須認明布邊上，每碼印有永保晒霖金色商標，其色必久不退，永保晒霖色布，有「布雖穿破顏色不變」之妙。

濟南利民機器染廠　獨家經染　兼總批發

美商濟南恆信洋行謹啓

青島市財政局布告　第　號

案查本局征收自用人力車脚踏汽車脚踏車及營業用馬車等車捐，每年分四期征收。現在二十四年度第四期車捐，照章於二十五年四月一日啓征，合行布告上項各車戶務於本年四月十五日以前來局繳捐領牌，逾期加征滯納費，切切此布。

局長郭秉龢

中華民國二十五年三月　日

科發却咳

咳嗽神藥

化頑痰　止咳嗆　潤肺氣

各華藥房均有出售

上海科發大藥房監製

贈閱

節育指南

即●家庭生活之新觀念：●德國依博士原著譯成華文費三十餘年之經驗及二代父母證明最便利節育方法數種關計以服務公衆爲職志爲貧病女子不宜生育者開一線生路●凡家庭繁殖太大而速殊非父母之福反致受累首先當自審己身之經濟狀況以免己身及嬰兒兩受其困使每孩生時爲父母者得能全力撫養爲父者亦能從容籌措若輩子女能長成而快樂又康健而爲社會上有用之人其機會之優爲何如！如欲索閱者請開明詳細姓名住址並將此廣告裁下寄至上海郵政總局信箱第壹貳貳貳號當即寄奉一册　青島

阿墨林

AMOLIN FOR THE SKIN

癬疥　癩痢　酒濕　瘡毒

脚趾濕癢

葯房均售

青島佳信神州集成葯房總經理上海百昌行

青島自治週刊

◁民國廿五年四月六日▷
青島市政府地方自治事務委員會主編

第一八八期目錄

晉綏從游記（四續）……袁榮叟
地方建設……
中國歷史上的自治人範——王陽明……
法律常識……復九

晉綏從游記　四續　袁榮叟

記綏遠城

今之綏遠轄境，在漢爲定襄雲中二郡地，元魏初建都於此，號盛樂，當在今之綏遠城附近。唐置單于大都護府於此。五代石晉割讓燕雲十六州入遼，迄于金元，始終爲異族所有。明初收復北，築東勝豐川等城，設兵戍守，後又陷于蒙古。嘉靖間，俺答築城于豐州灘，謂之板升。其後俺答效順，明封爲順義王，乃錫以歸化之嘉名，此歸化城之所由來也。俺答亦元後裔，爲土默特之一支，曰西土默特。清初設歸化，土默特二旗，今猶有土默特總管公署設置於此，附有土默特軍營學堂及辦事處。然土默特族多漢化，操漢語漢文，或更優于蒙古語文。體格職業亦類漢人。不似外蒙人之高大，以牧畜爲業也。康熙中，西征噶爾丹，駐蹕于此，蓋大本營所在地，號令籌畫之所自出，轉運糧台咸集于此。乾隆初年，又築城于歸化城北，名曰綏遠，是爲新舊二城之所由始。舊城昔爲漢人住居之所，今則商店多集于此，新城昔爲旗營所在，今則衙署多設於此。新城不見有濠溝，殆因年久淤墊，城垣遠不如大同之雄壯。舊城則形跡漸歸消滅，僅餘一二城樓耳。舊城街道較狹，且不如新城之齊整，意者舊城乃住戶逐漸發展，初無布置計畫。新城以駐營爲本位，故街衢部位較有行列耳。北方城市街道原比南方城市爲寬，且都市既未達於繁華，則侵占官地之事較少，故市街修路亦省掉一種困難。綏遠市街馬路多內兵工修築，故工資廉而易舉。汽車僅軍政機關有之，馬車亦不多見，人力車有九百輛，均爲日班，一人獨拉，聞車夫言，每日車份二角五分，進款可收七八角或至一元。

九月廿四日，火曜，陰　早六點即起床，隨市長參觀綏遠之烈士公墓，省立師範，私立正風中學，農林試驗區，省立職業學校，毛織廠，圖書館，體育場，麵粉廠，舍利圖召，小召。午後渡大黑河訪昭君墓。

記綏遠烈士公墓

綏遠烈士公墓　乃民國廿二年春，熱河失守第三十五軍助守察東殉國將士公墓之所也。前爲墓塔，鐫烈士姓名，後爲祠宇，懸掛烈士像片，春秋致祭，以妥英靈，以昭示于國民。墓前有泉，因以爲池，架橋其上，留守墓兵士數人，植花草，種蔬菜于其間。聞往年胡適之君來綏遠，爲撰碑文，嗣以某方抗議，此文遂懷而藏之，更爲烈士公墓增一紀念。此碑是否日後尚有補立之機會，則視立碑人之決心與努力矣。

記綏遠師範學校

綏遠師範學校，民國十一年創立，係就公主府舊址改築，面積寬敞。現有師範生三班，初級中學二班，計一百七十人，學生皆寄宿校內。經費由省款支付，每班千五百元。省立有師範二校，中學三校，內完全者一，僅設初中者二。職業三校。

記綏遠圖書館

館屋乃前年新建，附設古物陳列所，建築費一萬餘元，經常費每月四百元。藏書不多，來館閱書者每月有二百人內外。古物陳列，所有古陶製瓶不少，其次則爲盔甲，本城有出售者，每副值四五元。

記綏遠麵粉廠

綏遠麵粉廠，兼辦本城電燈，有四百幾羅瓦特之發電力，電力蒸汽發動機爲瑞士造，有五百四十馬力。磨粉機械皆德商亞美公司經手承辦，由天津運來。計有鋼磨五座，篩粉機二座，清麥機各一座。麵粉原料來自武川，銷路大宗供本城食用，少數運北平銷售，每日出麵粉一千袋。全城電燈將近二萬盞，公司每年尚有盈餘。

記綏遠毛織廠

綏遠毛織廠視太原規模爲小，設備亦簡陋，機械由天津海京公司代辦，乃美國產品，殆海京用剩之舊機耳。出品每月可出呢三千碼，粗毯一千餘條，毛繩線二百磅。銷路以本省及西北爲主，原料每年約需羊毛五十萬斤，多來自甯夏五原等處。

記綏遠工科職業學校

是校初爲五族學院，乃馮煥章先生所創辦，嗣改名中山學校。有師範中學小學各班，本年始改爲工科，計有正科四班，其中習製革者一班，習毛織者二班，又中學一班，是爲正科，另有補習一班。其設備有毛織機二架，乃自打圖樣向北京永增號訂製者。其電動力，則由電燈公司供給之。

記綏遠農林實驗區

有地千三百畝，農地百二十畝，本場係舊廟宇改建，分爲本場陳列室，建設廳農產陳列室。前者僅本場產品，後者則往年開農產展覽會，向所屬各縣徵集者也。各縣所徵集者，分爲廠子，亞麻，莜，豆，根菜，蕎麥，高粱，大麥，燕麥，麥魚各部。園藝有桂花，佛手之類，皆爲盆景，由北平購來者，有氣候觀測室。

記綏遠體育場

體育場在馬場之中，占面積六十畝，購地費萬餘元，設備費亦稱是。出賽場有四百米之跑道，有球場三。有常設管理員二人司其事。馬場跑道環其外，每年僅賽馬一次。故馬道而外仍爲耕地，平日因無礙於耕種也。

記綏遠第一中學

第一中學創立於光緒末季，迄今曾畢行畢業者三十班，現有六班，各年級俱全，計二百六十餘人，經常費每月二千三百元，初中班月支三百五十元，高中班月支四百二十元，初中班月支三百五十元，教員俸給，高中每小時一元五角，初中一元，教員以清華或北京師大畢業者居多。學費高中免費，初中每期十元，多數寄宿，不收宿費。學生以莜麥爲主食，自奉甚儉，高中生每年約用八十元，初中六十元，比之冀西晉北，尤爲廉儉。

記正風中學

正風中學爲私立，有基金萬餘元，地二十頃，每頃約值百元，每年收租頃得二元而已。校舍初爲商號大廈，本校以萬金購得之。學生六班，概屬初中，計二百六十人，全數寄宿，均加入童子軍，制服一律。每月支出千三百元，教育廳及省黨部，各予補助五百元，餘由學費抵補之。

記綏遠召廟

召乃蒙語譯音，華言廟也。綏城召廟以舍利圖召爲大。殿之建築爲四方形，每方有立柱十，柱與柱之間距離一丈，故每面之長爲九丈，全殿面積約爲九九八十一方丈。因係正方形，且窗戶不用玻璃，故內部極形黑闇。將前部隔爲極深之廊，廊內更有隔扇一重，闇乃愈甚。詢之導者，前廊蓋喇嘛唪經之所，然其中積塵甚厚，其功課之疏可知矣。　小召建築無舍利圖召之宏偉，但因康熙帝昔年嘗借此駐蹕，以御用盔甲袞袍爲酬，有康熙四十二年御碑記其事，蓋戰勝準部噶爾丹之後，留爲紀念，亦明昭示武功，以震懾蒙族也。盔屬鐵製，內襯棉類，裹以錦繡，重可八九斤。甲則鋼鐵片聯結製成，甚精緻，袍甲殊長大，其體之高偉可知。　又一召內有塔，作西域式，下部僅一戶出入，四面無窗，中有石堦，旋而上，上爲本召……

調查李村中學辦公室失火情形
彈壓各鄉村廟會取締不正當玩耍
修補道路
選擇蘋果梨樹推廣中山區

中國歷史上的自治人範——王陽明

王陽明之平定宸濠（續）

正德十四年六月，命陽明勘福建叛軍，方行至豐城，寧王宸濠已經在南昌造起反來，知縣顧佖告知陽明，陽明趕急往吉安，與伍文定等遣兵調將去作準備，並傳檄暴露宸濠的罪狀，使守令可以率領吏士勤王，那時的封疆大吏，已經紛紛的投降宸濠了。陽明集衆商議道：賊若先出長江，順流東下，南京就必不可保了，我想先設計阻撓他一下，使他東下少遲旬日，那就可以無患了。乃多遣間諜，傳檄各府縣，聲言都督許泰卻永，率領邊兵，都督劉暉桂勇，率領京兵，各有四萬，水陸並進，南贛王守仁，湖廣秦金，兩廣楊旦，各率所部，共有十六萬大兵，直擣南昌。又爲蠟書致宸濠的僞相李士實劉養正，讚許他們歸降的誠心，並叫他們早勸宸濠發兵東下。故意使間諜將此信洩漏，爲宸濠所知。宸濠果然大疑起來，既與士實等商量，他二人又力勸他疾趨南京，即皇帝大位，宸濠更疑他們與陽明勾通，更不敢東下了。過了十來日沒見四外兵來，才知是陽明誑他，七月中，挾衆六萬，下九江南康，順流出江，直抵安慶。陽明聞知南昌賊方兵少，大喜，集會各路軍馬，共得八萬人，號稱三十萬，此時安慶爲賊圍攻，極爲危險，有請須急救安慶者。陽明道：不是的！現在九江南康，已經爲賊佔據，我們越過南昌，與賊衆在江中相持，若九江南昌的賊衆，絕我後路，我們就腹背受敵了。倒不如直擣南昌，賊之精銳悉出，無甚守備，我軍新集氣銳，必能將南昌攻破，南昌既破，安慶之賊，必自行解圍來救，我們再迎擊於鄱陽湖中，萬無不勝之理了。衆皆拜服。未幾，既破南昌，即一面遣兵分道進攻，一面設伏，宸濠聞知南昌勢急，果然從安慶還兵。乙卯在黃家渡相遇，有攻其前者，有撓其背者，既而伏兵大發，賊衆大敗，退保八字腦，宸濠兵敗大懼，盡發南康九江之兵出戰，丙辰，陽明督軍死戰，賊又大敗。明日，宸濠正在作禍作威，朝見他的群臣，官軍齊至，以小舟載乾柴引火之物，乘風放火，燒其副舟，他的妃子婁氏以下都紛紛投水而死。宸濠所乘的舟，正在逃避之際，忽然擱淺，他急了，急起換舟逃走，爲王冕部下的兵士追上去，便把宸濠來生擒活捉了，他的狗頭軍師李士實，劉養正及降賊的按察使楊璋等，都一一被擒，南康九江，亦繼續攻下，自宸濠造反，共三十五天，爲陽明先生一手平定。

當宸濠造反的時候，朝廷大臣無不驚駭，昏庸豪奢的武宗皇帝，不稱帝號，自稱威武大將軍，率領數萬驍卒南下親征，許泰爲副將軍，太監張忠，左都督劉暉率京軍數千，大搖大擺，兒戲般的溯江而上，直往南昌。這一般變倖，原來多合宸濠勾通，宸濠既平，他們都嫉妒陽明成功，又怕陽明揭發他們的罪狀，便造作流言，說是原來陽明與賊通謀，事不成功才又捉了宸濠。又傳令叫他把宸濠放在湖中，待皇帝自行擒捉。陽明當許泰張忠未至，便縛宸濠先自南昌出發，忠泰等矯威武大將軍名義，叫陽明到廣信，陽明不聽，間道往玉山，上書請獻俘虜，並勸皇帝不要南征了。皇帝正在高興，那能允許。陽明往錢唐，途見太監張永，張永在太監中算是一個較有頭腦的，人品在張忠許泰以上。陽明於夜間偷見了張永，先贊許了他一番，便說：江西地方已困敝極了，不堪再受軍馬。永深以爲然，陽明便把宸濠交給張永，而自往京口想朝見皇上，聽說皇上帶來一千人等巡撫江西，便回到南昌，這時張忠許泰已先到了，見宸濠已解走，便放縱京軍擾害陽明，甚至喊着陽明的名字叫罵，陽明一聲也不響，並且待他們更厚，京軍受他的感動，都說：王都堂眞是愛我們的啊！再沒有肯去擾害他的了。

張忠許泰還不肯放手，問陽明道：甯王府裏的財寶，甲於天下，那裏去了？陽明說：宸濠造反的時候，已經多把他的財寶賄送京樞要人作內應，不信的時候，可以按治一下。他們都是受過宸濠的賄的，經陽明這一揭，屁也不敢放了。至此他們更恨陽明，看看無法可施，忽想起陽明是一個老迂學包子，雖能運籌帷幄，武藝一定不高明，迫他射一射箭，射不中羞辱他一下也好，立時就叫他射，這時四閱的觀衆，眞替陽明揑一把汗，陽明慢慢地起來，拉滿弓，搭滿箭，連發三箭，不偏不倚，箭箭都射在鵠心當中，四閱京軍觀衆，無不歡呼喝采，張忠許泰喪氣的不得了。冬至，陽明命居民遙發哭塚，喪亂之餘，悲號震野，京軍皆思歸，忠泰不得已，調兵歸去。及見了皇帝說：王守仁必反，不信時，召見他他一定不來，因爲忠泰等嘗矯命召陽明，陽明不去，及這次召見，陽明已得張永的密信，星夜奔至，忠泰又設計不叫他入見，把陽明氣的不願生在塵俗間，跑在九華山，終日在和尚廟裏打坐。皇帝知道了說：王守仁是學道的人，聞召即至，是不會造反的，就叫他還鎮，另行上奏報捷，陽明乃更換前奏，說是奉着威武大將軍方略討平的叛亂，又把一般變倖如江彬等等全寫上去，這才無事。

王陽明之招撫廣西土酋及平定斷藤峽猺

武宗死了，世宗即位，深知陽明是一個有本領的忠臣，厚加封賜，無如阻於羣奸，終究不得大用。嘉靖六年，廣西的思恩田州土酋盧蘇王受又造起反來，邊疆既發生了事，又不得不找到陽明了，朝廷便命陽明總督兩廣，陽明在道中上疏條陳用兵勦捕的不宜，且說思恩未設流官，土酋每每年出兵三千聽我們徵調；既設流官，反而得派衛戍可知是設流官無益；又田州緊連交阯，深山絕谷，猺盤踞，必須設土官防守，若設流官，是我先當其衝。十二月到了潯州，即設計招撫，盧蘇王受等原想投降，聽說陽明到此，極害怕，又聽說要招撫他們，便又歡喜起來了。他二人即派人投降，陽明把他們責斥一番，親入其營，安撫他們徒衆七萬餘人，一方奏報朝廷，陳說用兵十害，招撫十善。

斷藤峽猺賊，上連八寨，下通仙台花相等洞的蠻賊，盤亙三百多里，府縣受害十餘年，陽明以爲非用兵討平他不可。陽爲罷兵，伺賊不備，連破牛腸六寺十多寨，峽中賊都平了。接着沿橫石江而下，攻下仙台花相諸賊，又令林富率領盧蘇王受的兵，直抵八寨，完全勦平。然而當這君肅臣奸的時候，陽明雖有大功，竟賺了個勦撫兩失，幾乎弄了罪身上。

（未完）

法律常識　續　復九

至於以冰類及清涼飲料水營業者，如製造或販賣之冰水，冰淇淩，及汽水，菓實水，曹達水，及其他含有炭酸之飲料水等，必須於開業前，開其營業人的姓名，年齡，籍貫，住址，製造場所之構造及設備，製造機之種類名稱，原料之種類分量，用水之種類，製造冰類及清涼飲料水之種類名稱等款，呈請公安局調查。並將製成之冰類及清涼飲料水，送交公安局轉送社會局檢驗給證後，由公安局發給執照，方准營業。（本市公安局冰類及清涼飲料水營業取締暫行簡則第一條第三條）不過營業一年完畢後，次年若是繼續營業，仍要照章呈報檢驗，並更換新照。（同前簡則第八條）這種營業，最要注意衛生，凡是冰類及清涼飲料水所用的各種器具，及製造或處理場所，都要保持清潔，所以營業人或使用人，如有患了癆病，癩病，梅毒，淋病，及其他傳染病，於其患病期內，都不許出入其營業場所。（同前簡則第五第六條）又下列之冰類及清涼飲水料，不得販賣，或貯藏：

一、冰之溶解水不透明，有臭味色澤及夾雜物者。
二、製造原料不潔或變敗者。
三、含鹽酸硫酸硝酸及其他遊離礦酸者
五、含砒素鉛鋅銅錫　者。
六、含有害性色素有害性芳香質或防腐劑者。

又有以水菓食物爲營業者，在開業以前，必須將姓名年齡，籍貫，住址，覓具三家鋪保，呈報公安局，經公安局派員調查認可後，發給執照始准營業，營業時須懸掛執照於其營業場所，便於閱覽，此項執照，不得轉讓他人。若有變更或歇業時，也要於五日內照上項手續呈報。（本市公安局取締水菓業簡則第二第三條）水菓行內，對於衛生事項，應受公安局之監督指揮，行之內部每年春秋二季，應完全洗刷粉刷各一次，保持清潔！並要置備垃圾箱，凡是水菓之渣滓売核及雜物等，均應投入箱內，不得任意拋棄。（同前簡則第四第五第六等條）存放水菓，除必須水保養者外，概不得洒水，亦不得把水菓切開剝去皮殼或露賣，若已經腐爛的水菓，不得販賣。（同前簡則第七第八兩條）其他如患肺癆，癩瘋，花柳，及一切有傳染病的人，不准在水菓行內操作。（同前簡則第九條）

五塔分立互方，閒保乾隆中建，塔構間有梵文，磚塔香氣騰霄棒武手提燈，否則暗中摸索，將不至於傾跌。

記昭君墓

昭君墓在綏遠城南二十餘里，有汽車道直達墓前，但大黑河橋未築成，汽車涉水而過，非為危險，游人大都僧人督之涉揭，或雇舊式騾車渡河，水深不越車箱，較為平穩，河面亦僅一二三丈寬耳，過河里許即達矣。此行本備有騾車，易乘而渡，乃汽車司機人欲試其技能，並考驗汽車過河之可能性如何，俟騾車既渡後，彼即駕其駛跡方向，竟於車冒險而過，止之不可，居然平安達到彼岸，可謂勇矣。比及歸途，則因於北岸下，再四鼓勇，欲上不能。蓋北岸坡度較陡，易陷於泥淖中，無力推進，前輪既逆危坡之半，又不得力，以致屢次鼓勇而上，皆困於最後一刹那之難關，不克越過，卒由築橋工人協助，以巨繩牽引，始得過，否則因車輪鼓動之力，將愈陷愈深矣。昭君墓乃圓錐形之大土堆，矗立於平原之上，純由人工以土堆積而成，其高可十餘丈，蔓草叢生，翠照其上。墓陽有明清及現代人為立墓石，但只相傳如此，未有考據其本末真偽者也。某君碑記載稱，數年前有人於墓側掘得古明器及古衣冠，□遇風即化為灰塵，未獲存之以俟考古家之研究。清一統志載青塚在歸化城南二十里，蒙古語稱曰特木爾烏爾虎，即此。又聞寧夏及張口外，皆有昭君墓，亦莫辨其真偽，疑為古戰士之公墓耳。

記綏遠之毡毯業

綏遠包頭二處為西北產毛匯集之所，故毡毯工業甚發達，聞綏遠全省，每年製栽絨毯十餘萬方尺，值二三十萬元，毛毯二十萬方尺，值三四十萬元，此外毛布毛被單毛袋毛鞋毡帽之類，亦不在少數。所惜資本薄弱，知識幼稚，僅有手工作坊，散在各縣，又不知合作，聯合推銷，以致力以散漫而愈形其微弱，大好原料，不獲盡量利用，每年由綏包運出之羊毛不下一千萬斤，此類毛織細品，原料所值遠在手工工資之下，如其出口一千萬斤之羊毛，均留在當地製成工藝品。則工資收入大有可觀矣。綏遠之地毯廠，以大有恒為最，有工人百餘，年出貨三萬方尺，價分四等，上等者每尺二元一二三角，最次者七角，比之平津青島價亦不為廉也。綏遠所出毛布似珍宗羊而短，堅實耐用，但質地稍嫌粗硬，往年有人為購製衣袍，每尺值二三四角，此次訪之有名之趙記毛布工廠，亦未之見，僅有粗嗶嘰一類之毛布耳。凡手工業之出品，大都俟有訂貨，然後從事製造，如其無人訂貨，或銷路不佳者，勢必停製，故有時縱有臨時需求，又必以缺貨而遭拒絕矣。

記綏遠之政治

綏遠近年之政治成績當推剿匪為最。綏遠向稱胡匪出沒之區，民國二十年中，商旅艱難，居民流亡，久為國人所習知，而游者咸有戒心。此次入綏遠境，乃知近三年來，業已煥然改觀，綏省境內所有著名胡匪，多已剿除解決，叩其所以，即治匪之要訣有三：一，有匪必剿，不事招撫羈縻；二，利用汽車追逐搜捕，向之窮匪自豪米夫候忽者，今乃相形見絀；三，歸就者必須繳械，此三者為傅主席治匪之方略。其所以能行之有功，當然尚有他種關係，例如士卒用命，不復與匪勾結，挾寇自重；又如修築道路，整治車輛，種種皆有關係，凡作一事，不但貴有計畫方案，而且貴有執行計畫方案之人物及準備也。綏省境內偏僻處所，單身跋涉之事，雖尚難免，然大幫胡匪則已絕跡，故居民不似往年之感受脅迫，有安土立業之樂。即如綏遠近郊土地，往年每畝僅值三四十元，近已漲至八十元或一百元，此固尚有道路交通之關係，然治安之效，可見一斑。所患者，商業方面，原恃蒙回二部為多數主顧，自庫倫獨立，外蒙商路中斷，近年新疆又復多事，綏新交通迄未恢復原狀，經濟方面殊感困難。然以彼中原千里之沃壤，只愁地廣人稀，不能盡其地力耳，否則以六十餘萬方里之面積，至少可容二三千萬人，（現遠烏伊兩盟共只二百三十萬，每方里平均一個半人）如稅三成可耕地計算，亦當有耕地九千萬畝，每畝出糧五斗，即有四千五百萬石矣。故綏遠第一要務在墾，然而地多屬於蒙旗喇嘛廟，蒙人迷信本多，又以歷來漢人刁狡，蒙人常受欺騙，漢官又不注意及此，因此旗廟對於開墾采嚴拒態度，遂至閉關自守，故欲興辦屯墾，必先撫綏蒙族，使之信服，通力合作，蒙人乃有着手處。或謂墾務大開之後，牧地日減，蒙人飲食原料不足，生計日困。不知靜之利什倍于牧，如以牧地供養同數人口之食料，必須有五倍或十倍耕地之面積，故知斥牧地什之一二以事耕種，即足供養同數之民食而有餘，凡有墾地各旗廟，多稱富有，過于往昔，故近來蒙人，若遂漸變更其放牧之習慣，而學為耕，於蒙族亦有大利，至于采鑛伐樹，有礙風水，更屬迷信之談矣。綏遠民政頗長，談論及此，殊即以鄙見奉告，詭以全力舉辦蒙政屯政為一綱，其他教育交通水利警備均應以此二綱為準，不必效法內地亦步亦趨。本前明九邊諸衛重地，且以北方大勢觀之，熟察綏寧四省，蓋赴庫倫烏里雅蘇台科布多，西赴哈密古城迪化，均以歸綏為出發點，秦漢唐之有朔方，恆以雲中九原為中心，而綏遠及東西兩方，元清二代仍為內地，軍事上失其重要，至經濟交通上仍為西北之總門戶。近自外蒙獨立，東北失守，綏遠乃又立于第一綫，其地位之重要，情勢之危急，國人尚不了了，然而謀我者久矣甚于虎狼，視為口中食掌中物矣。綏遠全省地方收入僅百四十餘萬元，特稅附加十餘萬元，支出教育費四十餘萬，建設費七八萬，黨務費十五萬，（近改充義教經費）司法費十二三萬，省會警察費十一三萬，各縣行政費，十六七萬，餘為省府各廳開支。軍費三百萬，則由山西支配應付，並須本省補助少數。中央收入三百萬亦歸山西支配，各縣另有縣財政收入，以地糧附捐為大宗，支出則以教育保衛為一類，（縣支教育費一二萬不等，保衛團費是）小縣則兩項各支數千元耳。

記綏遠之交通

綏遠面積五十八萬方里，（烏伊兩盟在外）約與甘肅相等，而行政區劃僅有縣十六，設治局二。縣之大者如武川東勝，面積十萬方里，其他小者亦在一萬方里以上，故在行政方面，交通尤為重要。所幸綏遠省境以及蒙新各處高原沙磧，略為修治，便可行車。故綏遠省境以內，由省垣以達所屬之縣城，設治局所以及烏伊盟十三旗之王府，除河套之沙漠地方，及山僻崎嶇而外，其餘大都可通汽車，其不通汽車地方，亦有通道如綱，仍可通行。重要縣治及大鎮之相互間，則騾車駝馬狀。省內商辦之長途汽車，有由歸綏經武川達百靈廟之一路，全程四百五十里，一日可達，有車商三家。有由包頭赴五原之一路，全程四百里，一日可達，有車商四五家。此路本通臨河寧夏，今年因黃河漫溢，五原以西停駛，須待冬令水退，方能復業。省外商辦之長途汽車，有綏新汽車公司，資本三十萬元，有車二十餘輛，由歸綏經古城赴迪化，約六千里，分十五站。近以新疆多故，迪化恢復而仍留以有待。又有商辦寧夏汽車公司，由包頭經五原臨河以達寧夏，約一千三百里，須走四日，本年亦因漫水停駛，全省郵政，僅有局十二，代辦所三十三，以面積言之，似嫌太疏，但以人口過少之故，此項需要實亦不多。電報有電報局十一處，而歸綏一局實為西北通電之樞紐，平時甘寧青新與華北往來電報，均由歸綏局轉，涉江局又為庫倫北平間之收轉樞紐，故地位頗見重要。無線電台僅有省政府三十五軍七十師三所，可與南京北平太原大同寧夏五原包頭等處通電。長途電話則利用電報局之設備，凡有電報局之處所，皆能通話，其未設電報局之處所則由綏省電信隊自修以補助之，約有線路一千三百里。凡有縣治之處，及豐鎮集寧之隆盛莊等處，皆通電話。其電話使用往來要以中綏段綿為主幹，其次則為大同殺虎口太原，惟遠不能直達，須展轉傳遞耳。鐵路則僅有平綏一線，為綏遠唯一之大血管。但此路目在危險狀態中，而西北兩路汽車又未恢復，一旦平津有事，則綏遠將被封閉，雖有同蒲鐵路可以補償一部，然于出口貿易仍屬無濟，使于國內鄰省之間，得互相交易耳。

（未完）

地方建設

勞東區二月份上半月報告摘要

取締各商號私發紙幣　召集各私發紙幣店主及關係村鎮長等會議，飭各商號自填私發紙幣數目表，及請保證人填寫保證書，一併送來本處，計總計各號等五十七商號，共發紙幣一千七百八十七元四角，已呈請市政府佈告限期收回矣。

召開各小學校長會議　議決事項如下：一，各校校長務與地方人民打成一片，以使地方信仰。二，各校對於學額，力求充足。三，各校對於校容，力求整潔。四，各校長教員除對校內應盡責任外，尤宜注意於民眾訓練。五，各校設立民眾閱報牌，俾民眾得到國事常識。

派警督促港東等村掃除街道

修補道路　本期繼續修補者，計有大莊路，莊太路，王浦路，高浦路，浦大路。

保護行道樹

調查民林荒地

通知林主燒除松毛虫潛伏所　春令氣候猶寒，一切昆虫尚潛伏未動，在此時期，焚燬所設置之潛伏所，實為絕好機會。業經通知各林主急速焚燬矣。

薛家島區二月份上半月報告摘要

辦理濟台產信用合作社登記

調查鰥寡孤獨殘廢無告之民　本區共一百九十九名。

調查貧民　社會局令將本區貧民分為最寒苦，次寒苦，寒苦三等製表調查具報，以憑救濟。經查薛家島，南營，北安，灣台，南屯，北屯，南莊，瓦屋莊，北莊，後岔灣，安子，大窪，顯浪十二村，共計貧民一千一百五十九戶。

辦理農民借款

調查失學及失學兒童

取締醫藥

稽查客店　查北安及濠北頭，碼頭附近客店，向無店簿，稽查不便，飭各店于旅住戶人數，逐日填冊送該管派出所核閱，以便查詢。

疏浚洩水溝　據南屯村長薛永福稱：該村井旁洩水溝被冰雪堵塞，天暖融化，交通不便，即派警前往督催整理疏浚。

取締糞堆　查南營，薛家島，鹿角灣等村街旁向有糞堆，即飭警傳催各戶推運郊外。

修補道路　計有安濠幹路，薛魚幹路，薛後幹路，丁辛支路，薛辛支路。

視查薛家島南營兩村養豬情形及南營種雞推廣中心區

視察碼頭公園　碼頭公園經開植後，花木間有枯萎者，即令隨時補植。

薛家島區二月份下半月報告摘要

繼續調查貧民戶籍　繼查辛島，濠北頭，濠窪，濠南頭，丁家河，顧家島，魚鳴嘴等十三村，共七百一十六戶。

調查漁業狀況　奉社會局令發各種漁業漁期調查表七種，限期具報，除船米鹽魚銷售狀況調查表，不適本區應用外，其餘六種，已按照本區漁業情形填報。

辦理農民借款　南莊，南屯等村村民五十五戶，先後攜帶地契，向本島農工銀行辦事處抵押借款，該處函托調查，經調查確實，經業函覆給款矣。

調查工廠情形

籌備社會教育中心區　暫同本區中心小學王校長秉主任，按照組織辦法，積極籌備。

召集軍訓教官會議

整飭碼頭行李夫　北安碼頭行李夫，每當輪船靠岸，均爭先恐後代客運行李，秩序紊亂，當經嚴飭，選有行李夫十七名之中，推舉把頭薛德蓮一名，以資統率，而專責成。

禁在井沿洗衣淘菜　查丁家河村，婦女多有在井沿洗衣淘菜，穢水四溢，於衛生交通均有妨礙，當面囑該村村長龔耀宗，將井沿鋪沙，嗣後一概不准在井沿淘洗，並派警查禁。

禁止汽車兜攬乘客　諸安汽車售票人員圖利，致乘客超過定額，甚有登踏車外者，危險特甚，當飭公安股碼頭派出所嚴予制止矣。

修補道路　計有安濠幹路，薛後幹路，薛辛支路。

調查行道樹

填報荒地面積，養雞業，主要牲畜，乳牛，牧場調查表。

水靈山島區二月份報告摘要

組織無限責任信用合作社救濟村民金融　本區孤懸海中，地瘠民貧，每至漁汛，各村漁民所需漁具，無力購置，所受剝削無窮。茲為救濟起見，派本處合作服務員勸導村民，組織無限責任信用合作社一處，現已召集各村長會議，成表贊同，並徵得社員十五名，開第一次會議組織成立矣。

函請救濟院施放棉衣救濟貧民　島民於冬春之期，或則薪米告罄，或則棉衣不具，哀慘之狀，殊屬可憫，本處為急施救濟，函請救濟院援照市內賑放棉衣辦法，施放棉衣。

分發鰥寡孤獨救濟費　本島共計七十八名，每名發給救濟費一元。

召集保衛團丁會操

撲捕野犬　本島有野犬四五百頭，任其自生自滅，均無主飼養，隨處覓食，沿道撲嚙，又未經注射，危險殊甚，經飭各村抽派壯丁，撲殺捕外。

調查戶口

調查船隻　全島共計二十二隻。

修築全島各村泊船石灣　召集各村會議，全島泊灣共有四處，各由附近鄉村抽調民夫，共同修理，本處派員監工，已於本月二十日開工。

挖掘道路水溝　本島各村道路水溝，日久失修，每值陰雨，污水橫流，路基冲毀，交通不便，本處已令各村分段挖掘疏浚矣。

修補海岸道路　召集民夫十名，修補陳家村通城口子海岸道路。

調查文盲及失學兒童

徵調民夫挖掘樹穴植樹

勞西區二月份下半月報告摘要

監選各村村閭長　計監選我樂村，孫家村，東烏衣巷，西烏衣巷等十七村村閭長，各選候選人三名，送處圈定。

抽查清潔　計抽查南龍口，北龍口，北宅科，烏衣巷等村街巷及戶內清潔。

籌建姜哥莊小學石灣分校校舍　本月十九日開會集商，據該村村長等稱，該村有民房一處，擬商洽購買，經查勘該房八間，如價在五百元左右即可購買改建校舍。

籌建埠落小學校舍　本月二十八日復召集埠落五龍村，藍家莊畢家村村長學委等，商討進行辦法，議決如下：一，建築新校舍二十四間。二，全部建築費五千元，除公家補助外，畢家村，埠落，藍家莊三村每畝四元攤捐，五龍村每畝三元攤捐。三，五龍村分設一班。四，全部工程招商標辦。五，由學委會負責購買地址，賠安即動工。

嚴查毒品　嚴厲誥誡村閭長等，村中如有嗜毒者，須據實密報，以便拘辦。

調查各村傭工　誠恐農戶傭工，良莠不齊，匪人溷跡，經詳細調查，全區共計四百四十二人，均由介紹人等相保負責。

清查各村自衛槍彈　全區步槍十五枝，手槍十五枝，獵槍二枝，土槍七百九十九枝，總計八百三十一枝，經曉諭各槍主，不得借用轉讓。

調查主要牲畜　本區主要牲畜，有豬三千六百十六頭，騾九百四十四頭，驢八百六十五頭，雞七千一百一十隻，牛一百三十六頭，鴨一百一十二隻，羊九十四頭，馬六匹。

抽查林警查驗東麥窰松樹剪枝情形

修補道路　本期修補者，計有台柳路，五大路，拔前溝村道，西麥窰村道，流流路，宅東路。

李村區二月份上半月報告摘要

分發鰥寡孤獨救濟費　本處共領到救濟費二百三十四元，已分別頒發。

取締各村演唱淫劇　各村少年子弟演唱本地流際蠱劇，猥褻穢語，有礙風化，爲取締計，凡來請求演唱者，已酌予駁斥矣。

統計本區戶口　區全九九二七戶，五八四五四口

NEO Pedinal

嗎啡·鴉片·海洛英　火速斷癮新藥

新北地那兒

【特長及適應範圍】
鎮痛、鎮靜、鎮咳作用迅速如火、對胃腸痙攣及習慣中毒之性全無、且長期使用、毫無增量之必要、故以少量能治嗎啡、鴉片、海洛英等之中毒症、可謂新和脫除療法、最適最良之新葯也

【用法】
注射液　一回一cc一筒　注射於皮下　或筋肉之內

【包裝】
注射液　一、一cc一〇管盒、一、一cc五〇管盒、一五cc瓶盒、三〇cc瓶盒
葯片　一〇片子盒　三〇片子盒　一〇〇片子盒、二〇〇片子盒

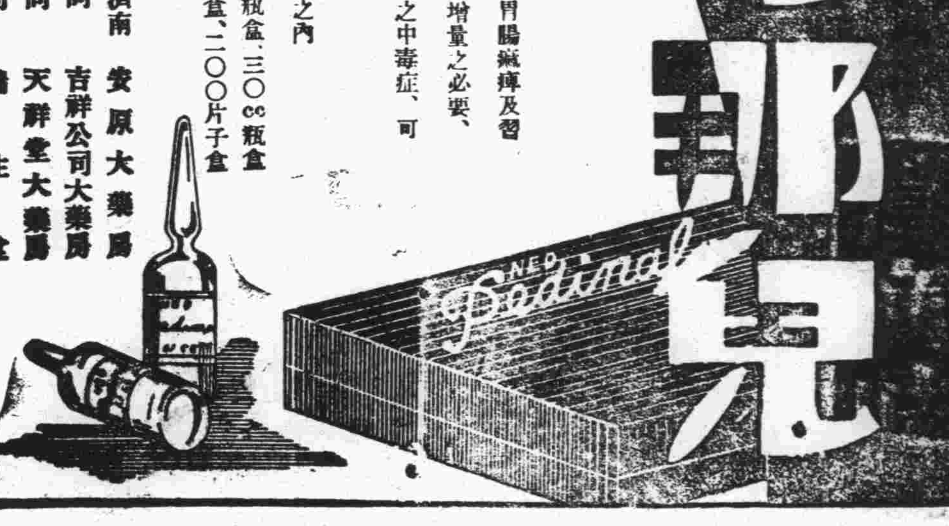

【主要特約分售處】
青島 山東大藥房　青島 濟美大藥房　濟南 安原大藥房
同 井上誠昌堂　同 濟成大藥房　同 吉祥公司大藥房
同 石井公濟堂　同 新民大藥房　同 天祥堂大藥房
同 渡邊春陽堂　同 神州大藥房　同 福生堂
同 金木盛大堂　同 恩東大藥房　同 文興公司
〔各埠有名藥房均有分售〕

青島市社會局佈告　第一五號

案奉　實業部商字第四二零八八號訓令開：「查前商部製發商人購用之工商業剏設註冊及經理人選任註冊呈請書兩種，業經本部通令廢除，免予購用，茲爲使商人對於呈請註冊手續易於明瞭起見，特另行訂定商業剏設變更轉讓及經理人選任等註冊呈請書式樣四種，并加附註說明，以便商人自由仿製填用，合將新訂註冊呈請書式樣四種，每種檢發五十份，令仰該局布告週知，併將各式樣依式翻印，隨時發給商人自由仿製填報，仍將辦理情形呈報備查爲要。」等因；奉此，合行佈告本市商民一體週知！此佈。

局長　儲鎮

中華民國二十五年四月二日

上海第一流賓館之新供獻

便利舒適　特闢中式房間一切設備以適應國人之生活習慣爲原則每間附有浴室電話妝備紅綠香茗並設家常國餐供客選用招待侍奉熱諳周到務期賓至有如歸之樂

恬靜幽雅　崇樓高聳與市街喧囂隔絕面臨跑馬廳空氣新鮮景色宜人至于招妓徵歌呼盧喝雉有礙住客清靜等事一律懸爲厲禁

清潔衛生　房間無論大小傢具器皿不染一塵浴室缸盆光潔耀目巾被枕褥經常消毒洗濯無論包月短住每客均贈定織拖鞋簇新面巾以重衛生

租金平允　租金每日自六元起（以國人爲限）論月另訂特價本飯店環境優良住客除租金以外決無意外消費之可能

上海　國際大飯店　謹啓

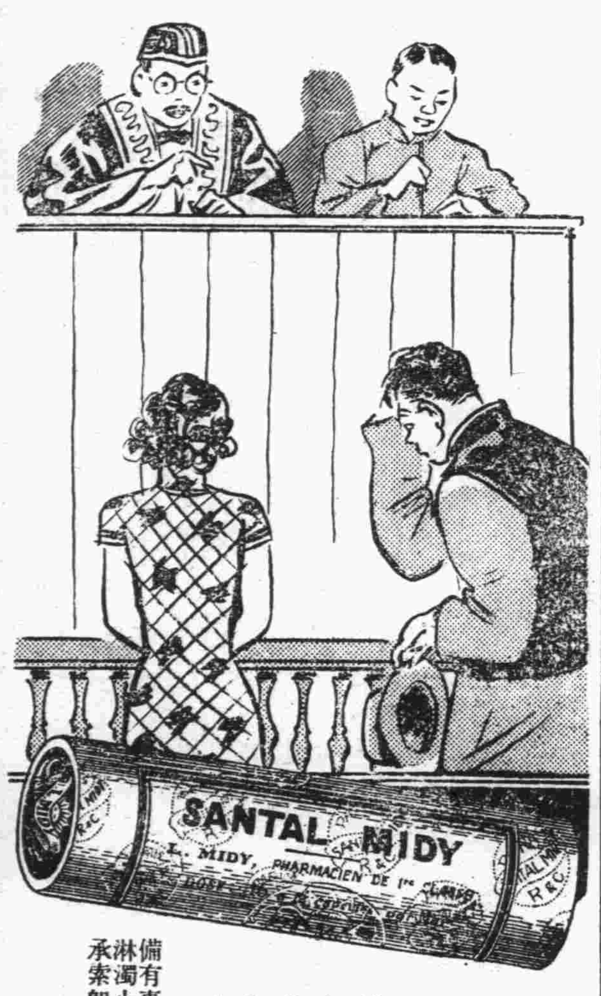

離奇之離婚案

離婚案中，原告多爲女方。而事實不外虐待遺棄。乃此案中妻訴其夫。祇云家庭失和，子嗣絕望。推事廉得其情。則夫患淋濁之咎也。山得爾彌地。係取精純藥料，應用科學秘法所製。患淋濁者服之。短時間內，即可痛除腫退。斷根不發。凡身患淋濁致失生殖力者。宜即服之。

全國各地中外藥房均有出售　法國基利謀藥廠精製　華商新華行獨家經理　上海江西路三六七號

備有專論淋濁小冊承索即奉

（六）

法國老牌
山得爾彌地

中國鶴豐烟草公司濰記經理吳士心敬覆諸位股東公鑒

頃閱報載股東等啓事一則敬覆於下查前任經理譚君許民已於二十四年一月十八號第八次董事會提出辭職業經照准並經第二十四年三月六號第五次股東會追認照准通過改任敝人爲經理職責並非譚君許民之代表此次股東會所爲之第一二兩次臨時大會決議案公推敝人負責執行敝人亦因衆意難違自當竭力進行期無負諸公之命乃與債權人一再磋商因有未妥迄未接收暫時歸其管理俾債務得以稍緩查公司並非陷於絕境如負責有人未嘗不可重整旗鼓以實振作現諸公既願繼續維持即請召集股東大會共策進行敬希　垂鑒

華北市場三樓
久昌洋服店有上等禮服出售 出租

青島東順當
分號開幕啓事

逕啓者本號開幕以來承蒙各界接踵辱臨不勝感激之至茲爲謀質當者便利起見又在本市膠州路博山路轉角創設分號一處現已開幕照常營業恐未週知特此奉達

總號保定路十二號
分號膠州路五十一號
總號電話六零一九號

黃縣旅青同鄉會招集第二屆會員大會通告

查本會會章第十九條，內載本會於每年四月內招集會員大會一次，改選理監事，決議一切會務，茲經第十次理事會，議決定於四月十九日上午九時，假本市館陶路齊燕會館招集第二屆會員大會，屆時務望各持通知書前往出席，以利會務，而重鄉誼，除分函通知外，特此通告

黃縣旅青同鄉會啓

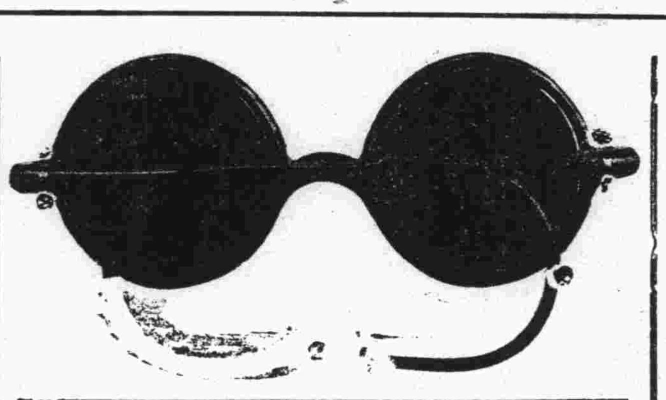

嶗山晶石眼鏡老店

本號在青開設三十餘載專採嶗山茶晶墨晶水晶紫晶等石自製濾形平面養目近視老少中花等鏡貨眞價實童叟無欺諸蒙　各界惠顧今歲得到各種晶石特多成色最佳實爲十數年來之新紀錄現已將各式眼鏡加工造成價目特別便宜各界仕女幸勿失此良機並歡迎參觀

▲注意▼　小號最近得到各種晶石特多因工廠狹小不敷應用特別大加擴充添加工人若干加工製造並代客斷磨手工特別迅速取費極廉如定作茶晶近視花鏡三日取件倘蒙賜顧無任歡迎

三山誠眼鏡老店謹白

青島即墨路西首北　電話五八六三號

興業地產公司

本公司創辦於民國二十二年資本金十萬元公積金八千元經國民政府實業部註冊有案專營下列各項業務

一，房地產買賣及代理　二，代辦登記過戶
三，房地產抵押放款　四，代收房地租金
五，承辦設計建築工程兼辦房地估價
六，辦理一切信託事務　七，代理水火保險

如蒙
各界以上列各事見委者本公司本服務社會之旨均當竭誠效勞手續力求敏捷取費格外低廉決不有負　惠顧盛意也謹佈

董事　奚灝慶　張立堂　張抒民　徐勉之　許嘯桐
監察人　沈柳生　朱養吾

地址中山路大陸銀行三樓　電話　五五三三　電報掛號　三〇〇〇

雄視全國　獨步寰岡

以「原料」「式樣」而論堪稱青島「第一家」

備有樣本　函索即寄

大名鼎鼎　皮鞋之王

青島新盛泰靴鞋廠郵售部

中山路一一零號　電話二九八八號

青大農場　出售牛羊奶

提倡推廣廉價出售大小奶羊衛生醫師化驗消毒清潔滋養

電話六三七三號

天眞照相材料行

青島中山路一三一號　電話四八零零

經售各國照相快鏡　照相材料　代客沖晒　免收沖費

商標

啓新洋灰　愛國同胞　提倡國貨

馬牌洋灰是中國唯一家洋灰成色優良堅固耐久各界早有定評現在大家提倡國貨本公司爲歡迎顧客起見特別廉價　光顧諸君請至下開各處接洽

青島分銷處
館陶路廿三號　同源公　電話四一五八
荷澤三路三號　義和祥　電話四四八七
中山路廿七號　祥泰號　電話二二一一

東方村飯莊廣告

地址常州路龍口路轉角電話五零四一

本飯莊開設以來久爲社會士女所贊譽現在設備力求新穎並以重資新聘廚師担任烹調技將本飯莊之優點開列於下地位幽雅空氣澄新水色山光風景宜人山珍海錯應有盡有凡由市內赴浴場馬場或遊炮台遊公園者皆適口經之地就此隨意便酌或開盛筵以享待賓酒肉爲必景象悅目有塵寰仙境之雅無城市煩囂之氣現爲供應需要起見以謀各界之便利倘蒙惠顧無任歡迎

東華旅社廣告

敬啓者本社在青島天津路二十六號房間寬闊有電鈴又設沐浴間男客者有眷兩備房間均各方便陳設衣鏡廚房汽椅鐵床被褥毯絨格外潔淨並設飯店製備筵席便飯以應客便又備汽車數輛逐往迎來便利非常車站碼頭俱有櫃影照應代客報關完稅裝卸車船無不週到凡　紳商各界賜顧或常住短寓均隨會便無任歡迎

天津路三十九號　本旅社謹啓　電話二九四六號

山東醫院

治療科目　內科　小兒科　花柳科　X光線科　專門
診病時間　午前八點至午後八點　急症例外

本院特設血液糞尿細菌等檢查　住診隨請隨到　病室清潔　設備完全　看護週到

院長　日本帝大醫學士林品相謹告

電話五五七〇　院址青島夏津路八號

投稿簡則

一、本刊取稿公開，歡迎低級趣味文字
二、來稿如能以農村生活當前事實爲題材細賦之筆出之則尤爲歡迎
三、來稿有刪改權。經刊載酌致薄酬，惟取錄與否，概不退還，不蓋章者以新詩論不給酬
四、爲補白稿請書明，來稿寄編輯部，每月十日結算稿費，由營業部發給

鶉廬譚薈

青島掌故十一　本市娼妓之遞嬗（四二）

鳳卿染惡嗜後，李素雲處已不可留，遂自出樹幟於北京町西首路南之元興棧樓上，與其生身母自營花烟館：改本姓劉氏，仍名鳳卿。乃母原爲膠州老娼，年雖五十餘，猶與抹油之地痞王某姘，鳳則實烟留髡，正副兼操，復接一萊陽女子名桂卿者搭住，俱嗜烟成癖，於是兩人一燈相對，不知其他，即與客人燒烟，亦必自吸數口，以是日久沉溺，每日下午三時以前，尚不能起床，乃母以其女嬌慣，不能禁，遂對桂卿亦不能施以若何家法耶！彼時產業極爲興盛，一般商人，莫不腰纏累累，招待異地行商，來此貿易者，莫不以烟色爲前提。鳳與桂之淫業，以是尚足維持，若移於今日，一門雙槍，早已不堪支持矣。

此翁的追憶　老鸞　十二

三，——老闆的悲哀

老板幫着櫃夥忙了半宿，忙什麼呢？聽說是這樣：

院子鋪上蓆，蓆子鋪滿院，米從囤子裏挖出來，倒在蓆子上，後院墳院用的砂子，也抬出來，抬到蓆子上；木鍁揚着砂子，砂子落在米上，米再被揚起來，米又落在砂子上，這樣揚了掀，掀了揚，看不出砂子摻到米裏，也看不出米裏摻着砂子，然後把米送到囤子裏，平好面，放好斗，……這是一件：工作。

炕上鋪着被，被鋪在炕上，面袋子原先躺在地下，又變做豎在炕上，閉嘴的啞叭，更變做大嘴的蛤蟆，「撲啦撲啦……」麵袋張開了嘴，三菱麵倒出一半，寶船麵倒出半袋，寶星麵代替了三菱的位置，綠兵船面填滿「寶船的空間，然後縫住蛤蟆嘴，請牠好好睡起來，……這又是一件：工作。

——時局變亂，人心動搖，屯下的糧車不敢進來，外埠的農產物沒法進來，於是市面恐慌，物價騰貴——需要超過供給，此其一。……戰雲密佈，殺氣喧騰，僞脫避一切危難，須將食糧預備充足，關上大門，饞吃死睡，於是百業凋敝，糧行倒大發財源，這又是求過於供，此其二。……有此舉二端，於是，有的重利敲剝，有的以僞充眞，我們的老板呢？二者兼而有之——高粱米漲價二倍有奇，白麵價提高二分之一掛零，再加上砂子，七，假牌貨，一份可得三份錢——老闆不愧爲買賣人：會投機！還有：會異想天開——賺錢！

現時代的買賣人喲！

「明天 秫米賣一元八一斗，洋麵是六塊錢一包，打價兒不賣！——聽着䏻有？……」

老闆這樣吩咐着小夥計。

「——一元八…………六塊…………和原價八毛…………二元五…………咽…………不少…………」

求愛是不是這樣？　來今

老凡心裏非常納悶着，好像沒辦完一件事。

他腦筋裏所有的印像總是y女士的影子，的確，她可以算是我們學校裡的皇后，沒有一個不愛羨的。尤其是那副媚人的妖眼時常在課室裏向大家一掃，然後釘着一兩個人，老林那天不是被她一看，靈魂都飛到操場上去了嗎！那時候，耳朵聽不見教員的說話，眼睛看不見黑板上寫的什麼東西，怪可憐的！再說，她那走路的架子，眞像天仙般的飄着。她足够皇后的資格，哈哈！假使給我弄到手，那我不是一個……吧？就是××會主席，籃球隊隊長也沒有我「出風頭」哩！老凡想到這裏，身子不由地向上一跳，兩手舉起向空氣中一拍，自言自語道：「我非進攻她不可。」

第二天，他決斷下總攻擊令，但是向那一方面進呢？這有點爲難了，無論如何，先把一套畢直的西服穿上，把頭髮弄得連蒼蠅都會滑下來的光亮，再挾着幾本厚的西裝書籍，入本英文字典也在內，表示用功的樣子。他跑到圖書館溜一溜，恰巧y女士早在那裏看雜誌，他不管三七二十一，一屁股坐在她的旁邊。等了一回，立起身來，到雜誌架上看了一看，像是要找什麼東西似的，回到原位，攤開書本，唸了幾行，不知道書上放的什麼屁。他再也不能容忍了，於是大膽地向y女士開口：

「對不住，讓我看看這本雜誌的名兒嗎？」

「好嗎，你有用沒有？」

「不要緊，你看吧——我沒有用。」他的說話聲音有勁了，可是臉上是極乎不自然。

「密斯y！唔……唔……你的功課忙不忙？我想，我們……我們……」老凡越急越說不出話來。

「……………」

「你覺得疲倦了嗎？」

「…………」y女士沒有理他。

「我們……我們……出去走一走，好嗎？」老凡老是笑着，這個笑實在太難看了。

「你別問了嗎？」她說完，站起來向外跑，臉上氣得發青！

老凡目送着她出去，悵然若失，急低下頭來看書，一直等到別人都跑盡了，才敢出去。

那天晚上，他回到宿舍，一想到今天的事，心裏眞正難過，然而一不做，二不休，幹到底吧！他拿着筆，信紙，信封，準備寫信道歉，而且還可以明白地表示愛慕的意思。他腦子裏糊裏糊塗的記着什麼求愛三部曲，一部不成功，就得實行第二部，對了，寫信給她最好，

筆尖在信紙上，打了幾十個圈兒，還不知道怎麼寫法，最終，足足挨了三個鐘頭算是寫完了。

一星期後，還沒有回信，老凡急得要命，莫不是信裏的辭句不順嗎？或是措詞不當嗎？他追憶着什麼地方寫錯了，阿！是的，那句「你這美麗活潑的y女士」潑的不應當這樣寫，

但是已經寄去了，有什麼辦法？還是不要想她，再來一封，留心句子，總可以成功，對了，棋開得勝，馬到成功。

老凡又等了三天，還沒有回信，他每天跑到門房裏看信，不知道有幾遭了，比上廁所還多。這事壞了，絕對無望，懶洋洋地躺在牀上，覺得疲倦，神經也有點錯亂了。

「不管牠，今天晚上再想法子。」老凡呼了一口氣，自慰地說給自己聽。

第二天，清晨起來，打扮一下，對着鏡子瞧瞧，覺得自己很漂亮，他走到宿舍門口 看見y女士已經吃完早飯要回去宿舍，今天禮拜日，不如早點去找她，立定注意，開步向女生宿舍來。「喂，勞駕你，上去請y小姐下來，我有事要對她說。」老凡對一個老頭兒下命令。

「好，我去看一看。」

「快點！」

老凡在招待室裏把衣服整了一整，把領結打緊，兩手搁在褲袋裏慢慢地踱着，心裏滿貯着希望，假使她來了，至少先給她一個九十度的鞠躬，這一次，說話要小心些，不要再得罪了。五分鐘後，老頭兒一搖一擺地來了。

「y小姐不在家。」老頭兒向他笑一笑。

半天來了一個霹靂把老凡氣得渾身出冷汗，呆了一會，垂頭喪氣地走出去。

「這個閉門羹未免太辣了。」老凡只好擱在喉嚨裏說這句話。

長篇社會小說　桃源新夢　（一）

第一回　惠梓桑鷄鳴狗盜　索書契狐假虎威

詞曰：驀地起風波，國步艱難，倭夷無故寇邊關，底事擁兵徒內閧，委曲求全，搔首問青天，怒髮衝冠，一腔熱血爲誰濺，且把人情傳禿筆，以儆貪頑。——右調浪淘沙——

且說山東是齊魯文化之邦，聖人的出處 民情敦厚，風俗樸實，不比那旁省的人民奇詭巧詐，無所不用其極，所以民國以來的幾次內亂大戰，山東從沒受過如何的慘刼，就是甲寅年的獨立革命，不過是幾縣裏受過騷擾，也算不得什麼塗炭，直到現在的共產黨，在湘鄂川粵贛閩幾省鬧的那麼凶，山東的人民，可以說還不知道共產黨是怎麼的一回事 不要說是受他的鼓惑和引誘了，如此看來，中國的舊禮教，是山東人民染受的最深，一般邪說詖行，是不容易侵入的，人民既這樣的馴順，來這裏作官的倒也省心省事，當民國十一年山東督軍田中玉，因爲臨城出了刼車巨案，惹出了國際的不快，不得不辭職卸責，這督軍一位，就被第五師長兼軍務幫辦的榮陽氏，趁機攫取到手，改了督理山東之職，不到一年的功夫，第二次直奉大戰，就開始映演，百戰百勝的吳大帥，因秉性剛愎，用人不當，竟一敗而不可收拾，於是乎遼東大帥以關外王的資格，長驅入關，做了中華民國的元首，這個時候 山東督理榮陽氏，爲人本來就闒弱無能，又搭上審勢不明，處事無方，爲一般梟鳥式的議員，狂吠攻擊，已經弄得異常不安，所謂民衆代表的議員，又復高唱魯人治魯的口號，由那副議長濟派首領尤督堂親到徐州，歡迎那四省巡司令張效坤。

杏林閒話（一一五）

國醫劉鳴九　寓天津路神州藥房

（一〇五）答滄口何無逸君

病情百變，各各不同，似是實非，端賴診斷，故曰醫者臆也，以意消息之，若頭腦冬烘，泥古不化，不能隨機應變，準情度理，此庸俗之材，雖期應手奏效也。昔葉天士行醫，專以出奇制勝，不泥拘於古籍，溯本推源，察情斷理，運用之妙，存乎一心，故治無不效，病無不痊，爲一代國手，令正之「經後少腹作痛，」經多醫，用多藥，而終未收效者，即誤於泥古而忽於診斷所致也！試觀已服諸方，或「理氣祛瘀，」或「溫通經絡，」或「消瘀破血，」改頭換尾，千篇一律，令在屢服上述諸法而無功，則症因「腎氣之涸」而無，不知旁尋細求，惡怪其不見功效耶，以愚意推斷疑，蓋腎水一虧，則水不能生木，腎屬水，肝屬木，腎既不能滋肝，則肝木必剋脾土，因木能剋土也，木土相爭，則氣必上逆，氣逆而痛疼作矣，故治宜「舒肝」之劑，而佐以「補腎」之品，腎爲肝母，水足則肝氣自舒，肝氣舒則逆氣自順，肝舒氣順，痛疼何由而作乎？自然之理也，未悉閣下以爲何如？擬方試服，以證余言之不謬，山藥五錢，酒歸，酒芍，眞膠，黃肉各三錢，巴戟，甘草各錢，水煎服，數劑即可愈。

華台絮語（一八二）

所以那批稍明事理，行止略微穩健的窯主們，他們總不肯冒這種危險，担這種沉重，爲小失大，把自已的姑娘當做了走私貨物的。祇有那種頭腦簡單，不安本份的掌班，才去和姑娘們串通，共同朦蔽，希望按月少繳一點捐費就不惜出此下策，以身予試法了。據說像這一路故意偷巧的不正當行爲，在現在的各家班子裏，已經很少被發現了，因爲如果是逃花捐都繳納不起的妓家，她們爽姓來一個，「班底出倒」的痛快辦法，把班子收歇了；翻過來說，其餘凡是事由較有起色的娼寮，一定是一切都還維持得住，既不會像闊門大吉的那種班子那麼悽慘荒涼，那麼按月按人二塊錢的捐費，也就不在乎了，關於姑娘避免花捐的征繳的辦法，除去「隱匿」和「少報」而外，還有一個簡捷乾脆的方法，就是根本不掛牌子，幟，另外去租小房子暗混，這樣子就變成了地下 上掩門暗娼了。不但花捐可以免却，就是其除所 切事情，也都不受官家的約束，她們在法律之外 宅衆，一方面是違犯警章，得不到官家的保護，方面當然也可 以規避設立娼家所 應納的種種費用。

長篇武俠小說　沒光劍影　佬民

第九回　空山三角技老英雄畢竟不老　一堂雙受業賢侃儷克紹前賢　（一五八）

（保留版權　嚴禁轉載）

馬雲驥猛聽得穿山甲一呼，急忙抬頭一看，見那山頂上，有一所古廟，四周紅牆，傾圮剝落，很是殘缺，約模那裏的距離，大槪有一里多路，自下而上，看的十分清楚，果然有兩株很大的梅花樹，從牠伸出牆外的幾段大枝上，已證明年歲不少，又兼是紅色臘梅花，正在含苞怒放，花朵兒上下陸離，密加撒粟，偶然自上面一陣風撲來，把那清雅悠遠的香味 直送到鼻孔，眞令人襟懷爽然，塵俗頓洗，最惹人注意的，是探在牆外樹枝的上面，——「狻猊之服」，「翡翠西瓜」「綠玉桃」，都顯然在掛了，馬雲驥一看此景，不由氣憤非常 對穿山甲言道，夜行狼還東西，眞乃大胆可惡，眼底無人！如此作弄老松，我今天是非同他拚上不可了，可恨你老少主人，太也遲遲其行，這時還不見走來，我把不得立刻就奔上山去，和那東西廝兒，穿山甲說道，師老爺不要焦躁了，不看小人的老少東人，已快來到了麼？馬雲驥就隨穿山甲的手處看去，見李氏叔姪，離自己還有百十步了，他便竭力招呼道，請你們二位，快走幾步 這裏已有了客了，老松實在等得不耐了，李氏叔姪雖已累得不堪，但是聽到馬雲驥一呼，不知甚麼緣故，只好重振精神，腳底加勁，不一刻到了面前，已累得汗流滿面，喘息不已了，定息了一刹，便向馬雲驥道，列底師老爺本領過人，虎老威還在，我們年中力壯的叔姪倆 終日和高山峻嶺結緣，不料跑起道來，反落得老師後面，又累成這種樣子，眞是慚愧之極！馬雲驥笑道，今天你們的賢紀綱，（指穿山甲），在路上特意要求同我比賽，想試試我的腳程，到引起我的高興，連蹦加躍，着實的跑了一氣，不然我也不至走的這樣快，累你二位竭力奔逐呢，尋說着，又用手向山頂樹上一指道，你二位請仰頭看，現在我們的失物，一件不少，完完全全，高懸樹梢了，眞不知這東西是何居心？未知你二位的足力已休息得怎樣？最好咱們就即時跑上山去，李氏叔姪說道，既是如此，咱們繼續前行好了，於是仍由穿山甲在前面領着，三人在後面，馬雲驥更囑咐穿山甲，格外小心留神，莫要遭路上的陷害，這時四人齊運足了足力，從僅可通人，崎嶇蜿蜒的山徑上，自下而升，漸走漸高，一路上也未遇障害，直走到山頂，

新到地板紙

最近運到地板紙一批花樣新穎彩色鮮明每捲約合三十餘元歡迎參觀

大昌實業公司啓　廣西路三十九號

春季呢絨

用做西服，制服，長袍，男女春季大衣，「高尚，華麗，經濟，」兼而有之。

饋贈親友禮物　最能使對方滿意的就是

元成精美禮券　信用卓著　服務周到

銀數隨意　兌取便利
電話購券　迅即送上
代客送禮　義務代勞

經理　天津海京毛織廠各種毛織出品　久大精鹽公司牙粉牙膏漱口水

本行業務　呢絨，毛毯，內衣，襯衫，領帶，背心，美術莽枕，石膏像，各種棉毛針織，服裝用品。

定製西服．工精價廉

元成商行　中山路六三號　電話五四二〇

介紹良醫

東鎮醫院院長曹佩三先生學識淵博技術精良懸壺以來活人無算凡赴院受診人士幾於無口不碑滄醫界之明星茲上之慈航也茲爲普施救濟力謀推廣起見特加聘名醫擴大組織在歷城路二十六號改組爲東和醫院設備完美取費低廉治療迅速看護周愼將來加惠病者定匪淺鮮同人等相處有素知之最深爰啓數語以資介紹

韓德馨　孟德軒　楊玉廷　徐會五　紀友雲　劉悅臣
郭榮清　閻仲濤　楊祥亭　蔡荊山　陸百川　楊玉堂
李鴻連　趙孝陸　楊希聖　黃祝三　華香庭　王崇五
趙汝芳　張公制　紀書庭　董品三　張文德　郭善堂　仝啓

門診：上午八時至下午六時　出診：隨請隨到　院址：歷城路二十六號　電話：借用三八五八號

吉房招租

本市海關後邱縣路門牌六十三號市房一處樓下十餘間全部出租電燈自來水廚房便所一概俱全如有願租者請至本房內面議可也

曲五福堂啓

美化營造廠廣告

建築師王枚生

啓者敝廠包作各項建築工程及設計繪圖監工兼代辦房產移轉登記如蒙惠顧無任歡迎

住址萊蕪一路二十號　電話四二零九號

聲明遺失

啓者敝人所有以前呈請在領租青島莘縣路十九號公地內建築倉庫樓平房及十七號之四公地內樓房各項圖並各使用憑照等不知何時遺失近均遍尋無著除照舊另給分別呈請工務局補發藍字圖及使用執照外嗣後該兩地內所有舊圖照無論發現於何時何地及何人之手槪作無效特此登報聲明

李守達啓　廿五年三月十一日

婦女外用　下治丸

不用內服　收效迅速之原因

「下治丸」係用最新方法。配成之坐藥劑。不用內服。不感痛苦。藥力即經子宮相達腹內。用藥後。淮見積病結塊而下。積病盡。寒塊除。經血自能按期暢流。白帶當亦淨絕。其他腰痛。腿痛。肚脹。腹痛。飲食少進等症亦必痊癒。此係根本治法。既非破血又非猛攻。故能不傷元氣。不感痛苦。施用簡易。收效迅速。輕病一丸即可就痊。△下治丸。曾經政府獎勵。中西名醫證明。一致認爲婦科無上良藥。風行全國。到處受歡。功效奇偉。已屬千眞萬確。

詳細說明書功效證信錄歡迎索閱

△定價每盒一元二角　半打六元五

天津素波藥廠出品　特二區壽安街

青島總經理金鄉路太和春藥房

濟南　東亞　神州　張聾子　東來　華英等藥房

青島老亞美台秤分廠緊要啓事

敝廠來青已歷四載所出各種台秤無不準確靈巧信用素著已蒙 賜顧者所贊許近聞有外來奸商竟以不顧信用之劣貨假藉敝廠註册金鐘商標名義來青銷售希圖破壞本廠名譽影射顧客不得不登報聲明揭其陰謀自此登報之後凡賜顧諸君購用台秤者或向天津路經理家德發成或電話或直接向敝廠執事余鴻德張席珍二位負責接洽此外無論何人均係假冒請各 顧主特別注意勿受其愚是所至盼再者現濟南總廠經理張伯起並青廠分經理李少儒均因事辭出與兩廠已脫離關係矣併此聲明統希察照

本廠主人謹啓

青島單縣路七號　電話：五四九八

宏濟醫院廣告

科目　內外科耳鼻咽喉科眼科兒婦科皮膚花柳科

時間　門診午前八至十二時午後二至六時急症不在此限出診隨請隨到

收費　掛號診察等費免收住院每日由一元六角至六元醫藥宿食等費均在內戒烟戒毒走戒由二十元至六十元住院由三十元至八十元此外長期治療者各項費用均可酌減

院長陳鳴岡謹啓　院址浙江路十二號　電話：五七三二

專門牙科　寶瀛齒科醫院

膠州路西口七十九號

X光線齒科外科　鈴木齒科醫院

青島觀海一路廿八號　電話二一〇四三番

本行經理美國柯達公司德國蔡司依康廠各樣手提式鏡新式徠卡及各大照像館應用材料晒相紙放大紙乾片軟片等無不應有盡有時別價廉批發零售如蒙賜顧勿任歡迎

上海千代洋行　青島代理店　坂井屋謹啓　堂邑路六號　電話：三三五八

國產實業機器

八呎新式鏇牀機

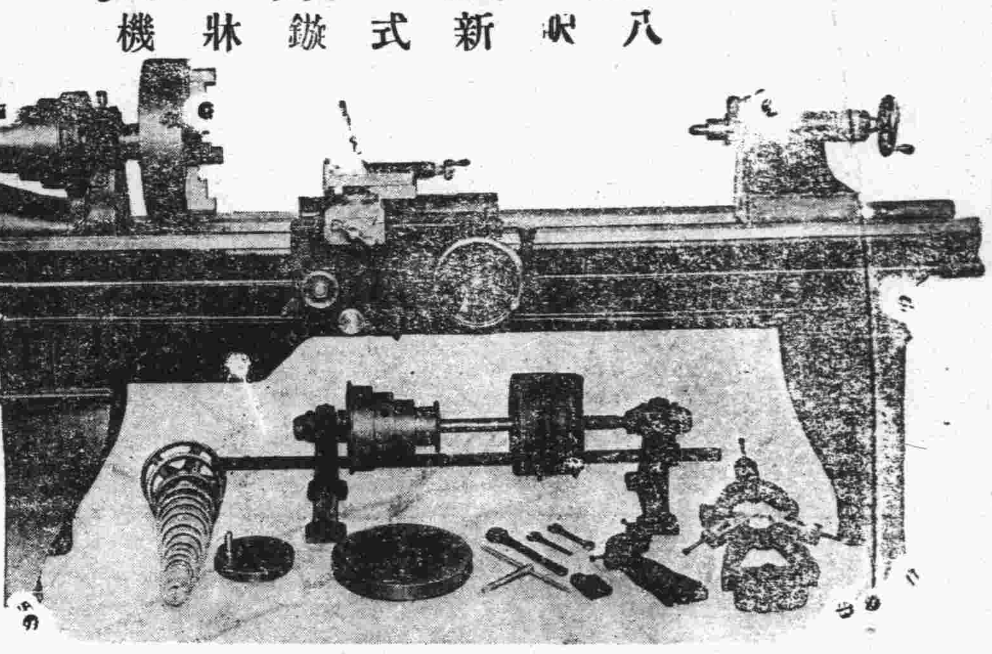

本廠爲提倡國貨振興工業起見專造各種機器以備各界之需荷蒙光顧竭誠歡迎茲將所出機器略舉數種列左

機器鑽　新式鑽牀機　插牀機　平面旋牀機　切麵機　新式析齒機　彈花機　大小刨牀機　脚踏鑽　汽力發動機　吸水機　肥皂打印機　藥片機　大小壓力機　壓瓦機　立臥式鍋爐　攪泥機　各種保險櫃

利生鐵工廠謹啓　青島廣西路五五　電話：三九三九

北京康家馳名

虎骨追風丸

（專治）半身不遂　腰痛寒疼　四肢麻木　筋絡拘攣　風濕身痛　癱瘓癢痺

此丸係我康家祖傳秘方靈效昭著早已各省馳名近有無恥之徒在京津假冒魚珠混目希圖影射我藥望購者認明康乃安秘製爲眞以免誤病兩方幸甚▲此藥舒筋活血善通十二經絡行週身骨節專治男婦新久受風受寒腰膝肩背筋骨各部疼痛肝風氣串四肢麻木手足浮腫半身不遂閃腰岔氣跌打損傷以及十年二十年老寒腿服過千方百藥醫治無效者速服此丸負責准保痊愈▲每丸二角五每匣十丸大洋二元△象貼虎骨膏切效尤速△大張一元小張六角另有主治詳細仿單

獨門秘製　唯一妙藥　並無二家

固精健體　全牛補腎丸

立止夢遺　滑精　此丸專治男子腎虛陽萎

腎寒夢遺滑精房療過度精冷精清陽萎早洩快感缺乏久無子嗣癆傷咳嗽腦系不足記憶退減頭目眩暈腰酸疲倦凡男子一切腎虧精神不足四肢無力飲食無味等症服用此丸元陽立充體健食增精神換發誠男子寶品也價目每盒大洋一元

女科靈藥　調經養血膏

此膏本醫家傳秘方功效神奇與衆不同專治婦女經血不調前趕後錯忽多忽少紫黑成塊血崩白帶行經腹疼腰酸積氣及寒凝滯癥瘕左條右塊面黃肌瘦盜汗咳嗽子宮虛冷久不受孕一切氣血兩虧血經百病婦女經閉乾血癆症服用千方石藥不好醫治無效者速服此丹立能奏效每盒一元加料二元內服本藥者方秘（調經養血膏）功效尤速每貼六角大貼一元另有主治詳細仿單注意認明北平康乃安秘製爲要

肝氣大王　舒鬱平肝丸

此藥專治男女新久肝氣不舒暴怒傷肝憂思傷脾飲食傷胃以致食傷胸結兩脅膨悶脹滿胃脘刺痛嘔吐吞酸噎膈及反胃倒飽嘈雜不思飲食心跳神倦怔忡驚悸症黃飢瘦腰背抽疼四肢麻木一切肝鬱肝氣諸症無論新久均能立奏奇效惟於肝風一面尤有特效不但立止久服確保除根永不再犯價目每盒大洋一元另有主治詳細仿單

▲青島分銷處　太和春金鄉路南首二十一號　會海藥房費縣路九十一號

▲濟南分銷處商埠小緯六路北口大仁堂藥房　福海藥房黃島路中間十六號

▲總發行北平前門外興隆街弘福寺福安醫館

外埠函購另加郵費兩角信直寄北平縣號款到立寄不誤招請代理另有詳章

新新大舞臺

六日午戲　堂會　張文琴　寶蟾送酒

六日夜戲　郝文蔚　列國志　五六七八本

三三補丸

專治特點

男女老少　咳嗽痰喘　胸悶不舒　思慮過度　頭暈眼花　胃弱手顫　精神痿靡　夢遺滑精　童子勞傷　雞鳴泄瀉　五種帶下　行經腹痛　血崩血漏　腹中積聚　常患小產　妊娠諸症　奶汁稀少　小兒瘦弱　藥性不寒　宜純保溫　腦健脾胃　女老少身　丸補之均　恢復健康

一切虛弱　五勞七傷　肺癆吐血　腦力衰弱　健忘失眠　腰痛腿疼　飲食減少　見色流精　四肢酸軟　虛療白濁　婦人乾勞　血分不調　經血倒行　多夢惡夢　久不受孕　胎動不安　哺兒無奶　產後血虧　熱四時適　能補血補　飲食凡男　衰弱服此　轉弱爲强

定價每瓶二元　內裝三百餘粒可服一月　每打洋二十元半打十元

總售處濟南魏家莊東口　三三大藥廠

外埠函購寄費免收並贈木匣一只　天津經售處北馬路對過同德茂源綢緞莊

敬送遺精早洩秘方

本主人家藏秘方一種，專治男子遺精早洩，陽萎，腎虧，不育諸症，神效驚人，百發百中，公開後千人治愈者已逾數千，皆有來函證明，莫不稱奇不止，人偶希世之奇方，界欲索此方，請向上海霞飛路和合坊七十四號，張世德堂函索可也，分文不取，

世德堂主人張雲山敬啓

鳴謝華德醫院醫師袁勉周

啓者傳仁自去年七月因槍傷左腿蒙本市武定路華德醫院袁勉周及別格滿等大醫師費神治療因敝人貧寒不取醫費敝人感德之餘無以爲報謹登報端以表謝忱

許傳仁謹啓

介紹名醫

儒醫徐仲模先生自幼習岐軒之術脈理精通經驗宏富前在煙台行醫有年聲名卓著來本市未滿一載活人無算凡經診治無不手到病除立占勿藥洵良醫也又本其多年之研究與經驗著有徐氏醫學福坤全書等書均已脫稿行世後當爲我國醫學大放異彩全人欽其醫術精明特爲介紹傳病者知所問津現寓無棣路三號樓上電話六〇二四號

診例　上午門診診費一元　下午出診診費二元　夜深加倍　勞工減半赤貧免費

介紹人

方僕生　傅炳昭　宋雨亭　趙瑞泉　呂月塘　宮淑芳　張子安

高學堂　楊玉亭　魯紹田　鄒道臣　趙松山　張立堂　袁伯卿

孫詩伯　牟申甫　王和璞　梁心㑹　尹致中　梁勉齋

鈴木醫院廣告

啓者，敝人服務醫學界，垂二十年，初在滿鐵醫院担任產科主任，有年，兼關東廳醫官，嗣在大連醫院創設鈴木醫院，後於民國七年來青，開設鈴木醫院於新泰路，專治一切小兒科，內科，花柳科，之對於婦產科尤具特長，凡一切產科手續，全存母子生命，敏捷完善，手術清潔，看護優，別翻譯也，謬

本院　新臨婦產科　分院　產婦科　小兒科　內科　性病科　物療科

新泰路電話二二零一　清路電話三零零九

在本院診治　在分院診治　急病隨時診治

醫學士院長鈴木健吉　新泰路十一號

健脾開胃　舒肝丸

此丸藥性温和男婦咸宜專治九種肝鬱不舒胸膈滿悶不思飲食倒飽嘈雜嘔吐酸水肝逆不順兩脅刺痛氣鬱凝結心胃疼痛急氣悶鬱噎膈反胃痞悶不暢等症見效神速久已著名即服此丸立能解鬱舒肝寬胸順氣和胃止痛凡由飢飽或急氣所得之病三付全愈一盒斷根價目每盒六丸大洋一元　一丸二角服法另有詳單

青島代理黃島路福海金鄉路太和春

濟南三馬路張韡子藥品部總經理

廣瀨小兒科醫院

乳兒科　小兒科「病室清潔」　X線科

門診　上午八點至十二點　下午五點至七點（由四月至九月）　四點至六點（由十月至三月）

星期日下午停診　急症隨到隨診

出診　下午隨請隨到　急診院長廣瀨織夫　前日同國今己同　青照常出診　副院長井上浩

院址青島鐵山路十號　電話二八二九・五八五九番

阿波共同汽船出帆廣告

▲十六號共同丸　四月七日八日出　大連芝罘威海衛行

▲早陰丸　四月六日上午八七日正午出　威海衛芝罘大連行

代理客票處長安路二號共同賬房電話二六二四　共同會社啓

大連汽船輪船出帆廣告

△大連行　大連丸　奉天丸　青島丸　四月十一日正午入午後五時出

△上海行　大連丸　奉天丸　青島丸　四月八日正午入午後五時出　四月八日午前七時半入正午出　四月五日午前七時半入正午出

大連汽船會社啓　電話二五六三（出口部）二一三六（船口部）二七二七（出口部）

樓房出售

茲有坐落萊蕪二路門牌二十七號樓房一所計十四間一切設備俱全地皮面積約二百二十方步一併出讓如有要者請賜接洽爲荷

接洽處美化營造廠　住萊蕪二路二號　電話：四二〇五號

產科女醫士

李愛清

專門接生

深驗經富識學

速迅診應捷敏術手

雲南路一一四號　電話五四六一號

推受盤聲明

逕啓者敝人在金鄉路五號開設永利號近因營業不振無意進行公同議決將全盤舖墊貨物情願兌於福來號李宗壎接受管理以前永利號對於欠外外欠賬項及一切糾葛等情有敝人自行處理與福來號毫無關係嗣後福來號營業盈虧亦與敝人無涉自三月二十九日起除立證據外特再登報聲明

推盤人永利號李子春　受盤人福來號李宗壎　仝啓

敝公司現有

一，倉庫一所坐落大港商河路庫房廣大院落寬敞交通便利

二，湛山各路及正陽關路避暑樓平房均附帶全部家具租價從廉

敝公司代客買賣經租房產手續簡便租售頗易如有房產委託敝公司經租者極端歡迎

美商中華平安公司啓　本公司兼辦水火保險　豪陰路五號　電話五零六二號

介紹正骨專科

本市國術館汪教習華亭精技擊術爲人性行和易以正骨專科著聲譽於舊都凡一切跌打損傷外治之症無不手到病除茲因服務本市公暇之餘懸壺於甯波路三十一號自登報之日起發願施醫門診三星期每日自上午八時起至十一時止過期之後仍如前定時間上午門診下午出診隨請隨到決無延誤赤貧者概不取資同人等知之有素用特介紹

阮鑾伯　儲鐵生　胡秀松　祁契莘　陳俶南

樓庚三　向禹九　曹伯良　崔少騏　卓劍伯

黃香山　余慈耕　唐漢卿　陶叔蓬　胡梅村

仝啓

無線電界之好消息

本行今爲提倡無線電智識之普及起見特運到各種收音機及無線電之一切應用材料無不俱備並設有修理部以優秀之技術代客修理定價低廉倘蒙賜顧竭誠歡迎

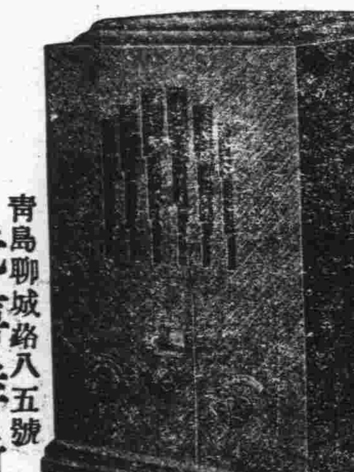

青島聊城路八五號　光喜洋行　電話二二四七三二零零七號

光華美術製版社

電話五五九一五

青島李村路十四號

美國眞金自來水筆

贈券

如眞滿意請代宣揚如不合意包退還洋

本社經售歐美自來水筆久蒙各界信仰良售次貨翦券附洋一元五角當寄奉美國心賜使不眞14K金甲種華盛頓牌一枝贈金筆頭兩枝贈美金航空新生活戒子一只每人每券限買六組合買六組加贈美國高等鉛筆六打郵票通用掛號寄來平信遺失不負責任

名人字名人畫　贈券

只取紙費良機勿失

歐風東來蠶行文壇時藝沒失傳良可憂本主人愛我國數千年文藝美術存名人作品頗多特分贈同好只取紙費郵報附洋一元五角當寄奉遂清名儒四尺中堂楹聯二件如上款說明並贈五彩花鳥翎毛人物博古四條屏兩套計八幅每人限買三組郵票通用掛號寄來平信遺失不負責任

上海英界五馬路九福公大樓四海書畫社經售

青島市工務局布告　第六號

案查各鄉區採取石材土沙辦法，前因各地情形不同原定辦法不盡合用　經擬具修正案呈請核示茲奉市政府內字第一九八七號指令准予照辦等因合亟照錄修正條文布告仰本市各鄉區商民一體知照。特此布告

計開

青島市鄉區採取石材土沙辦法民國二十五年三月修正

呈奉　市政府內字第一九八七號指令核准

一，凡各鄉區採取石材土沙在距離幹路五百公尺以內或在規定風景區域以內採取者由工務局核准給照在距幹路五百公尺以外不屬於規定風景區者由鄉區建設辦事處核准給照其確因公益本身需用而不以營利爲目的並有證明得免費採取採沙之地與水源有關者應由鄉區會同水廠主管人員勘定

二，凡各鄉區村民採取石材土沙確係自用並查採取地點確無妨礙者採取數量亂石三十立方公尺料石十立方公尺七十立方公尺沙五立方公尺以下者得請由各鄉區建設辦事處核准免費採取以示體卹

前項數量須以未間採時之原體積計算

三，各鄉區有特別情形變通辦理者其規定如左

一，新劃市界區域人民在該區採石自用者料石以二十立方公尺亂石以五十立方公尺爲限一律發給免費採取證過此限度仍照現行採取土沙石材章程納費領照自本年二月份起以一年爲限期其非新區人民請求在該區採石及新區人民請求在區舊採石者均不得援用此項優待辦法二，陰島區採沙未滿二十立方公尺者免費二十立方公尺以上未滿二百立方公尺按照實採數量收費二百立方公尺以上未滿三百立方公尺照三百立方公尺收費三，水靈山島採石每立方公尺收公益費二角五分免收採費，

四，凡各鄉區村民採取石材土沙由各鄉區建設辦事處核准時接照核准數量照收採費或免費每月終經辦各案之呈請人地點數量期限起止之月日列表具報工務局

五，凡本辦法未經規定者悉遵照青島市採運石材土沙規則辦理

六，本辦法自呈奉　市政府核准之日施行

中華民國二十五年三月三十日　局長邢契莘

上海飯店

敝菜社特請在俄境作名厨師專烹調俄法大菜味道適口與別不同各界諸位勞步駕臨不勝歡迎再內有西式大小房間出租屋內清潔家器俱全價錢格外便宜

敝社上海飯店啓　湖南路三十五號　電話五九零二號

膠濟鐵路管理局招標承辦北關站永管更換十二吋徑鐵管並移建澄永池工事廣告

本局現擬招標承辦前項工事凡欲承辦者可到本局工務處工程課，或濟南工務第二段，繳納圖說費二元，領取投標章程，標單標函，工事說明書暨圖，照章投標，無論投標及得標與否，所繳圖說費概不發還，此項標函，須於民國二十五年四月二十日下午三時以前，向工程課投遞，過時不收，即於是日下午三時，在工程課當衆開標，特此廣告，

中華民國二十五年十　月　日

青島市政府購辦委員會通告第一六三號

案查本會現擬招商標辦工務局請購二十五年度修補路面用柏油各商有願承辦者，可自本年三月三十一日起，每日於上午九時至十二時逕來本會，領取標單及說明書等件，詳爲閱覽，即將該項價格切實估計，填註封固，以便投標，此項標函統限於四月十四日下午二時投遞本會，即時當衆開標，過期標函，概作無效，特此通告，

本案投標保證金四百元

中華民國二十五年三月三十日

保治牙痛

敬啓者敝人專攻牙科，業經七載，對於一切牙痛，無不藥到痛去，鑲補金磁牙齒，手術尤能純熟，如蒙賜顧，包能滿意，恐未週知，特此廣告

注意虫牙，火牙，牙瘻等症　經治不愈分文不取

牙醫生管北海啓　青島大窯濟陽路新門牌七十三號　舊三十八號

介紹律師一覽

以收到先後爲次序

姓名	住址　電話
盛家良	中山路廿五號　電話五二九七
于迺鐸	平原路四七號　電話四八五一
周家鋒	曲阜路十五號　電話六六一一
刁家仁	廣西路六十三號　電話六二二二
殷次伯	蘇州路八號
戴藜經	湖北路二十六號　電話三四八零
張維烈	費縣路二十八號　電話四五六一
李漢	江蘇路　電話四三三二
周孚先	平度路三十八號
于世琦	熱河路二十七號　電話二五三三
董毓璋	貯水山路　電話五九九四
徐榮福	肥城路膠澳旅社內　電話五零二一
李秉善	東鎮和興路二八號　電話六二一六
王恆山	中山路一百十一號　電話五五四八
曲暄田	平原路二十七號　電話五四七七
宋士斌	平原路二十七號　電話五四七七
張世釗	滋陽路四號
尹德熙	地址觀海二路十一號

福順泰

洋廣雜貨　應時用品　彩鳳羮青　化妝品香

◁中山路五十六號▷

（電話三七一二　五四七〇）